CALVINIST ✝ CONTACT

DUTCH-CANADIAN CHRISTIAN WEEKLY

"When the chief Shepherd shall appear, ye shall receive a crown of glory that fadeth not away."
James 5 : 4

JAN. 31st, 1958 - No. 331 - 10 PAGES • P.O. BOX 312, ST. B, HAMILTON, ONT.

13th YEAR OF PUBLICATION
Authorized as Second Class Mail, Post office Department, Ottawa, Ontario.

SPORT

Er zou wel een hele krant vol te schrijven zijn over het ene woordje sport, over de vraag wat wel en wat geen sport is. Wij kennen behalve zwemsport, vliegsport en bokssport ook nog de denksport, puzzlesport, schaaksport en zelfs sportkrielkippen en sportduiven. Het 'sportieve' zit em dan in alle gevallen in het feit, dat er van een zekere wedijver sprake is, soms nog meer van het wedden dan van de ijver en niet zelden maar weinig van sportiviteit.

De meesten onzer herinneren zich nog wel, hoe in Nederland op het gebied van de sport het voetballen een voorname plaats innam. Elke stad en plaats van enige betekenis had z'n voetbalclub en iedere stad- of dorpsgenoot werd geacht geestdriftig mee te leven met de stand van de elftallen in de klasse en in het district. Vooral op Maandagmorgen hadden wij, die na onze schooljaren slechts eenmaal gevoetbald hebben (journalisten-gemeenteraad ten bate van de t.b.c.-bestrijding), dikwijls te strijden met de innerlijke neiging om nu eens de draak te steken met alle gemaakte of gemiste doelpunten van de vorige dag. Dezen toch namen op Maandagmorgen in het oppervlakkige gesprek de plaats in, die op de andere dagen van de week aan het weer toekomt. Inplaats van "Wat een hondeweer, niet?" hoorde je dan "Hoe vond jij Ajax-Go Ahead gisteren?"

Daar weet je dan zomaar geen antwoord op, als je ter ure van het gevecht tussen Ajax en Go Ahead hebt zitten luisteren naar een preek. We willen echter onze onwetendheid aangaande de voetbalwereld niet geheel op rekening van de kerkgang schuiven, want de voorbeelden zijn er van trouwe kerkgangers die op Maandagmorgen bij de gebruikelijke vraag helemaal niet in het nauw geraakten. Een wandeling, zo na de Zondagse middagmaaltijd, heel onopvallend langs het gemeentelijk sportpark, deed wonderen. Was het geen wandelweer dan was er altijd nog de radio om op de hoogte te blijven, of de barbier, die ambtshalve zowel van de preek als van de match het aantal punten moest weten.

Zo was het in Holland en zo is het in Canada. Sommigen laten hun eten er voor staan en anderen interesseert het hoegenaamd niet. Maar hoemeer we ingroeien in de Canadese maatschappij, hoemeer we ook in aanraking komen met de sport in dit land en dan merken we dat wij ook ten opzichte van de sport onze houding hebben te bepalen. Immigrantenkinderen groeien op, bezoeken onderwijsinrichtingen waar veel aan sport gedaan wordt en wensen niet onder te doen voor anderen. Wat moeten de ouders er van zeggen? Is het goed? Is het niet goed? Waarom?

Als Christenen hebben we geleerd, bij het beoordelen van iets ons oordeel niet te baseren alleen op wat wij zien dat de mensen ervan gemaakt hebben, maar door te dringen naar het wezen van de zaak, naar de oorspronkelijkheid. En dan weten wij, dat sport niet verkeerd is. Oefening, geestelijk of lichamelijk, is nuttig en zelfs nodig. Een 'gezonde' wedijver, sportieve rivaliteit is daarbij een haast onmisbaar element.

Vanuit Nederland zijn we gewend onze critiek aangaande sport vooral te richten op het ontheiligen van de Zondag. In tal van plaatsen bestonden de zgn. "Zaterdagvoetbal clubs" en andere Christelijke sportverenigingen als zovele bewijzen, dat sport opzichzelf werd toegejuicht door vele Christenen.

Een van eerste dingen die ons in Canada opvielen was, dat het op Zondag zo heerlijk rustig kon zijn. Van sportgebeurtenissen is hoegenaamd geen sprake. Wel probeert men helaas, ook hierin verandering te brengen, maar tot nu toe is Canada zo goed als vrij van sport op Zondag. Daar zijn we dankbaar voor, ook al vergeten we niet, dat dit feit meer te danken is aan een zgn. 'verouderde' wetgeving dan aan een verlangen van het Canadese volk en de regering om de Zondag te heiligen als een rustdag.

Er is meer verschil. De voetbal, die in Nederland zo'n belangrijke 'rol' speelde, rolt in Canada maar weinig. Pas in de laatste jaren wordt het onder invloed van de immigratie uit Europa als hoofdsport in Canada erkend, hoewel het de meeste verbreide van alle sporten ter wereld is. Onder de naam Soccer wordt het onderscheiden van Football met een bal die niet rollen wil en die practisch niet door de voet schijnt te worden aangeraakt. Noemden wij dat in Holland geen Rugby?

Dit verschil is trouwens alleen maar een verschil in techniek. We menen echter nog een ander verschil op te merken, dat ons belangrijker voorkomt. Bij het lezen van sportverslagen en sportbeschouwingen hebben wij dikwijls de indruk, dat in Amerika en Canada de "sportverdwazing" en de verheerlijking van de mens het ware karakter van de sport, (oefening en ontspanning) voor een groot deel hebben vervangen.

Sportverdwazing kan men overal zien waar sport niet meer beoefend wordt voor ontwikkeling en ontspanning, waar het gaat om de beloning, of die nu bestaat uit geld of uit de toejuichingen van de duizenden. Dit verwrongen sportidee heeft geleid tot beroepssport, tot voetbalknieen en boksneuzen, tot weddenschappen, hartvergrotingen, gebruik van vergiftige 'energiepillen' en wat al niet.

En is het geen vorm van sportverdwazing dat een jonge man ons

(Vervolg op pagina 2)

De 'kabinetscrisis' die men verwachtte na de verkiezing van een nieuwe leider van de oppositie in het Canadese Parlement heeft slechts één dag geduurd. De nieuwe oppositieleider Mr. Pearson (rechts) kreeg de kous op de kop toen hij de Conservatieve regering de schuld gaf van de economische toestand, want prime-minister Diefenbaker (links) toonde met een rapport aan, dat de Liberale regering vorig jaar deze laagconjunctuur reeds had voorspeld.

Eisenhower als president

De Vaart der Volken
door
Prof. Dr. L. W. G. Scholten

De president van de Verenigde Staten bekleedt een positie, die men maar zeer bezwaarlijk kan vergelijken met die van een Europese staatkundige figuur. Theoretisch zou hij, zijnde het hoofd van een westerse democratie, een gelijkwaardige functie moeten bekleden als die van de president van Frankrijk, of zo men niet op een naam, maar op een functie let, met de Britse koningin. Het is iedereen duidelijk, dat dit echter niet juist is. In beide landen wordt de gang van de politiek bepaald door een minister president, die daarbij feitelijk gebonden is aan de actuele wensen van de volksvertegenwoordiging. Indien deze met de volksvertegenwoordiging in conflict komt, zal als regel de minister aftreden. Soms kan een ontbinding van de volksvertegenwoordiging, gevolgd door verkiezingen, uitkomst geven.

Maar in de Verenigde Staten is dat anders. Daar zet de president zelf en niet een of andere minister zijn stempel op het regeerbeleid. Hij is gebonden aan de medewerking van de volksvertegenwoordiging. Maar conflicten kunnen niet opgelost worden door ontbinding van dat lichaam. Bovendien is het ongebruikelijk, dat een president aftreedt. Daardoor zit er in de Amerikaanse constitutie iets stroefs.

De positie van de Amerikaanse president is dus veel belangrijker dan die van de president van Frankrijk. Hij geeft in het bijzonder voor het terrein van de buitenlandse politiek de richtlijnen aan. Zijn minister voor buitenlandse zaken zal voor het opstellen van die richtlijnen wel grote invloed uitoefenen, maar het zijn tenslotte de opvattingen van de president, die prevaleren.

Gezag van God

Daardoor is de rede van de president aan het begin van het parlementaire jaar ook niet te vergelijken biivoorbeeld met een Nederlandse troonrede.

Een troonrede is wat anders dan een regeringsverklaring of een kabinets uitspraak.

De diepe betekenis van de opening van de Staten Generaal door de Koningin ligt hierin, dat Koningin en volk elkaar tegemoet treden en als het ware tot elkaar zeggen: Wij zullen het weer een jaar proberen, om dit goede volk in gemeen overleg te leiden.

Zo gaat het niet, als in de Verenigde Staten het parlementaire jaar wordt geopend met een uitgebreid overzicht, door de president gegeven, van de stand van zaken. Wel is men zich er van bewust, dat hier geappelleerd wordt aan de grondgedachten van de staatsregeling. Het gaat om de bescherming van de vrijheid, die door de onafhankelijkheidsstrijd indertijd werd gezocht en die men in de constitutie heeft willen waarborgen.

Men is zich ook bewust van het feit, dat men hier een werk gaat verrichten, dat geschiedt in de naam van Hem, door wie de leiders der staten regeren. Vandaar dat er nog altijd religieuse plechtigheden mee gepaard gaan. Een kerkgang, een gemeenschappelijk gebed. Als is het maar eenmaal per jaar op deze wijze, toch tracht het zo materialistisch ingestelde Amerikaanse volk, dat zo vaak oppervlakkig leeft, op deze wijze tot uiting te brengen, dat het hier gaat om het gezag van recht en wet en dat dit gezag een gave is van de goede God, zoals artikel zes en dertig van de Nederlandse geloofsbelijdenis dit zo treffend zegt.

President als symbool

Nu is het amerikaanse volk in veel opzichten een kinderlijk volk. Het laat zich op staatkundig gebied vaak leiden door zijn gevoel en door zijn verbeelding en minder door zijn rede. Daardoor wil het in de presidentiele uiteenzetting iets horen, dat tot zijn fantasie spreekt. Het wil geen droog betoog, maar een uiteenzetting, met vuur en bezieling uitgesproken, die duidelijk en klaar zegt, hoe de toestand is en welke richting het gouvernement zal inslaan.

Wat een ander volk bezit in zijn eeuwenlange traditie, wil het Amerikaanse volk in de uitspraken van zijn hoogste gezagsdrager, in zijn president. Vandaar dat men deze rede over de positie van de Verenigde Staten met zoveel belangstelling tegemoet zag. Men wilde zekerheid, dat het gezag in krachtige handen was.

De laaste maanden had het door verschillende omstandigheden twijfel voelen rijzen, of dit nog wel het geval was. Enkele malen was de president getroffen door ernstige ziekten. Hij maakte de indruk niet meer tegen zijn taak te zijn opgewassen. Men vreesde een bewind van zijn opvolger, thans zijn vice-president Nixon, die in tegenstelling met zijn voorgangers reeds een eigen politiek had gevoerd door zijn grote reizen naar de onontwikkelde gebieden. Men wilde in Eisenhouwer weer de man zien, die de overwinning op Duitsland had behaald door zijn kruistocht in Europa. Men wilde hem horen zoals men hem nu tweemaal had gekozen, om het hoogste gezag te dragen. Men had wel eens de indruk, dat anderen te grote invloed hadden op het buitenlands beleid.

Twijfel of voorzichtigheid

Met een toespraak, waaruit men al te duidelijk Dulles zou herkennen was men niet tevreden. In de Verenigde Staten weet men zeer goed, dat ook op het terrein van de buitenlandse politiek de president geheel verantwoordelijk is. Zelfs een zo weinig autoritaire figuur als Truman spreekt daarover geen onduidelijke taal in zijn Memories... Een minister van buitenlandse zaken moet zich nooit verbeelden, dat hij president van de Verenigde Staten is. Er zijn natuurlijk ook presidenten geweest, die dachten, dat zij minister van buitenlandse zaken waren. De functie van minister van buitenlandse zaken is die van particulier adviseur van de president voor buitenlandse aangelegenheden.

Dat verklaart bijvoorbeeld de terughouding, die Eisenhower herhaaldelijk heeft betoond, toen men hem candidaat wilde stellen. Dat verklaart mede de voorzichtigheid, waarmede hij zijn besluiten neemt. Dat is geen besluiteloosheid, maar een gevolg van zijn verantwoordelijkheid. Nu past zulk een voorzichtigheid geheel bij zijn karakter. In dat opzicht gelijkt hij op Willem van Oranje, die ook van besluiteloosheid werd beschuldigd, doch wiens aarzelend optreden te verklaren was uit zijn inzicht in de gevolgen van een vergissing. Dit stemt echter volkomen overeen met zijn karakter.

Ieder, die hem kent roemt zijn gave, om tegenstellingen te verzoenen, om in een samenwerking van velen, ieder het zijne te geven.

Bovendien is ieder overtuigd van zijn persoonlijke integriteit. En daarmede hebben wij ook aangeraakt de oorzaak van 't gevoel van onbehagen, dat de laatste tijd in Amerika merkbaar werd. Men wil een president, die zelfstandig het initiatief weet te nemen, die strijdvaardig is, die zijn plaats weet verdedigen. Daardoor moet hij haast meer militair zijn dan als aanvoerder van een coalitie leger. En dit vechtelement heeft men de laatste tijd te veel gemist. En daarom verwachtte men ditmaal zoveel van zijn rede over de toestand van het land.

Donderend applaus

Velen vreesden, dat zijn lichamelijke toestand hem niet veroorloven zou met gloed en bezieling op te treden. Dit is echter geheel anders verlopen. Wie hem op de film of op de televisie heeft gezien, weet uit aanschouwen, dat hij zijn rede uitsprak met grote levendigheid, dat hij vlot reageerde op het applaus van zijn toehoorders en zelf genoot als hij een kwikslag debiteerde. Hij scheen de houding te

(Vervolg op pagina 2)

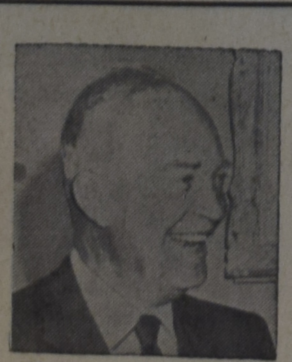

Ik zeg nog eens tot alle volken van de wereld: Indien men ons dwingt een mijl te gaan, willen wij twee mijl gaan, indien deze tweede mijl ons dichter kan brengen bij een ware vrede.

NEDERLAND HEEFT 40.000 BOERENZOONS TE VEEL

Dr. Ir. A. Maris komt in Economische Statistische Berichten tot de conclusie, dat er in Nederland momenteel 40.000 boerenzoons te veel in het boerenbedrijf zijn, waarvan 25.000 op de zandgronden. Jaarlijks komen ongeveer 18.000 boeren- en tuinderszoons voor de keuze van een beroep te staan. Het aantal agrarische beroepspersonen per 100 ha cultuurgrond bedraagt in Nederland 20. Dit aantal is hoog in vergelijking met vele andere landen, hetgeen zijn oorzaak vindt in de vele kleine boerenbedrijven in Nederland. In Denemarken, waar een zeer gunstig stadium is bereikt, bedraagt het aantal agrarische beroepspersonen per 100 ha cultuurgrond slechts 12. Ook in Nederland zal het platteland vele jonge krachten moeten afstoten, hetzij naar de industrie, hetzij naar andere landen.

EISENHOWER

(Vervolg van pag. 1)

hebben herwonnen, die hij als jong officier onder zijn collega's heeft getoond. En dat was juist wat men in dit land, waarin met jeugd en activiteit wordt gedweept heeft begeerd en gehoopt.

Nu was de inhoud ook wel geschikt om de fantasie te prikkelen. Met een zinspeling op een beroemd geworden uitspraak van Churchill, sprak een Amerikaans blad over: Zijn mooiste uur. Het was een veerkrachtige, inspirerende, vertrouwen wekkende Eisenhower, die daar stond voor een opgepakt huis van afgevaardigden en voor stikvolle tribunes, die zijn gehoor telkens wist op te zwepen tot een donderend applaus. Het waren dan ook wel geestdrift wekkende doelstellingen, die hij formuleerde. Veiligheid door kracht... Een rede bouwen op een gezonde basis. Wij zijn niet in ogenblikkelijk gevaar, omdat onze defensie een evengrote afschrikwekkende werking heeft als die van onze tegenstander. Ons enige gevaar is dat wij achterop komen. Maar onverschillig, wat de kosten daarvan zijn, het Amerikaanse volk zal als een man zeggen: De kracht, die noodzakelijk is voor onze verdediging zullen wij handhaven.

Van beide kanten

Het applaus kwam van beide kanten, vrijwel in gelijke mate. Van de zijde van de republikeinen en van de democraten, van de afgevaardigden en van de tribunes. Nooit, aldus een courantenverslag, zelfs in de dagen van Roosevelt tijdens de tweede wereldoorlog, kreeg een president zulk een instemming van de twee partijen tegelijk.

De oorzaken daarvan zijn duidelijk. De Amerikaan zag in de rede het antwoord op elke uitdaging van de zijde van de Sovjets. Bovendien kreeg hij een uiteenzetting te horen over nieuwe initiatieven.

Daarnaast heeft men het zeer gewaardeerd, dat hij niet alleen gewezen heeft op de militaire defensie. De staatkunde van Dulles, die bijna uitsluitend gericht was op economische hulp en militaire kracht schijnt toch niet voldaan te hebben aan de diepste begeerten van Amerika.

Nu zei Eisenhower, dat militaire kracht alleen de wereld zou brengen in een tijdperk van angst en schrik. Komt hier misschien weer boven de nawerking van de sfeer van zijn ouderlijk huis, waar men leefde in een puriteins pacifisme? Wij moeten ons richten op een totale vrede, aldus Eisenhower. Daarom houdt hij de hand van vriendschap naar Moskou uitgestoken. Hij nodigt het begaafde Russische volk uit om allerlei culturele gegevens uit te wisselen. De gehele mensheid moet medewerken aan de uitvoering van een programma tot het bestrijden van kanker, van hartziekten en tot het uitroeien van de malaria. Terwijl hij enerzijds opwekte tot het versterken van de Amerikaanse bewapening om elke aanval af te slaan, wees hij anderzijds op de krankzinnigheid van een bewapeningswedloop, die alleen maar gericht is op het uitvinden van middelen tot steeds groter vernieling.

De toepassing

In de eerste plaats wees hij op de noodzaak een einde te maken aan de rivaliteit tussen de volken onderling.

Steeds groter moet de eenheid zijn.

In zijn tweede punt gaf hij een overzicht van wat hij voor een verdere ontwikkeling van de defensieve kracht nodig acht. Een groter verspreiding van de bases voor de strijdkrachten. Uitbreiding van het aantal en soort van de geleide projectielen. Mobiele krachten om plaatselijke conflicten te onderdrukken. Versterking van de luchtmacht, atoomduikboten, kruisers, antiduikbootwapens ter verdediging van de vrijheid van de zee.

In de derde plaats wees hij op de noodzaak de uitdaging te beantwoorden van de Sovjets op hun nieuwe economische front. Zij wilden de totale economische koude oorlog, die zich uit zou breiden tot handel, kunsten, wetenschappen, opvoeding. Het antwoord zou zijn een strijd voor de totale vrede. Hij pleitte voor een vijfjarenplan voor vrijmaking van het handelsverkeer. En het applaus zwol aan tot een ovatie, die ingezet werd door de leider van de democratische meerderheid van de senaat, toen Eisenhower het woord van MacKinley citeerde: Isolationisme is niet langer mogelijk, maar ook niet wenselijk.

Ook wenste hij vrije uitwisseling van gegevens tussen de geallieerden. Het is verspilling van tijd en kracht, wanneer men probeert vraagstukken op te lossen, die anderen al lang hebben opgelost. Eisenhower drong aan op het beschikbaar stellen van een bedrag van een kwart milliard om de wetenschappelijke toerusting van het volk te versterken. Maar voor al deze verhoogde of nieuwe uitgaven moest op andere terreinen van de economie worden bezuinigd. Maar bij dit alles moest de nadruk er opgelegd worden, dat dit alles was een werk voor de vrede.

(Uitgezonden voor de N.C.R.V.)

SPORT

(Vervolg van pag. 1)

laatst zei, dat hij Calvinist-Contact niet las *omdat* er geen sportnieuws in stond. Gelukkig had hij nu een paar Canadese bladen met een goede sportrubriek gevonden en binnenkort zou hij een abonnement op het Hollandse blad "Sportwereld" nemen. Een bewijs temeer, dat wij in eigen kring te maken krijgen met het vraagstuk "sport".

Verheerlijking van de mens is zo oud als de geschiedenis van Lamech (met de twee vrouwen) en wordt ook buiten de sportwereld volop bedreven. Het blijkt vaak dat de meerderheid van het publiek geneigd is, zich te vergapen aan de welgevormdheid van een vrouw en de robuustheid van een man. De gelegenheid daartoe wordt maar al te vaak gegeven onder de naam van sport. Men heeft ook z'n "sporthelden", die als nationale figuren gehuldigd en aangebeden worden.

Zullen we zover gaan, dat we in verband met sport ook nog gaan spreken over de "fights" die onder de namen boxing of wrestling in wezen op dezelfde trap staan met de stierengevechten in Spanje en de hanengevechten in India? Inderdaad, ook dat kunnen wij niet aan ons voorbij laten gaan, zolang er gevaar bestaat, dat wij of onze kinderen mee gaan doen, met het bloedorstig gehuil der duizenden in de arena's of thuis bij de T.V. Zelfs al is het waar, wat men soms hoort beweren, dat b.v. het boksen op zichzelf een edele sport is met hoogstaande spelregels, dan is toch datgene wat men er van gemaakt heeft, een commerciele vertoning van bruut geweld en een oproepen van lage instincten bij het publiek zo ver van het Christelijk ideaal verwijderd, dat een verdere redenering hier overbodig is.

Sport?

Waarom niet? Zolang het maar echt sportief is. Echte sportiviteit is iets moois, iets goeds, iets verheffends. En daar komen we in de lijn van de Bijbel, die ons zegt dat wij met heel ons hart zullen doen, alles wat goed is, en edel en welluidend; dat wij, hetzij dat wij eten of drinken, of naar de T.V. kijken of aan sport doen, de ere van God op het oog moeten hebben.

Ad. O.

STRIJD OM DE MARKT(MACHT)

De afzet van farmprodukten is de laatste jaren in Canada een punt van strijd en discussie.

Vanouds trachtte ieder zijn surplus te verkopen op de plaatselijke markten. Enkele van deze markten zijn nog in gebruik voor produkten als geslacht gevogelte, groenten, eieren, fruit. Hoe langer hoe meer echter kwamen de agenten van handelaren en verwerkers rond om aan de farm te kopen. Dit ontwikkelde tot een systeem waarbij de farmers hun product brachten of lieten halen en dan maar rustig afwachten wat aan hen zou worden betaald.

Misbruik van dit vertrouwen is meer dan eens gebleken. En onze nieuwe immigranten waren vaak verbaasd dat ze met de handelaar niet konden of hoefden of mochten onderhandelen.

De kopers zijn weinig en de verkopers vele dus laat het zich verstaan dat de kopers graag een lage prijs aanhielden en de verkopers eigenlijk te weinig ontvingen voor hun product.

Verandering in deze opzet heeft langzamerhand plaats gevonden in de laatste 25 jaren. Vele verkopers drongen aan op gezamenlijk verkopen.

De *Provincie Ontario* is het verst gegaan in haar wetgeving om gezamenlijk verkopen mogelijk te maken, afgedacht van de Wheat Marketing Board hetwelk een Federale instelling is.

Marketing Boards zijn opgezet voor 32 producten onder 18 verschillende groepen. Dit omvat soyabonen, varkens, suikerbieten, witte bonen, tomaten, inmaak-perziken, enz. In totaal omvatten deze boards bijna de helft van de landbouwproducten gerekend in dollars. Er is nu nog weer een actie aan de gang om ook de tarwe in Ontario onder een board te brengen.

Basisprijzen of gemiddelde prijzen zijn door deze boards bedongen in onderhandelingen met de kopers. Een systeem van classificatie of sortering werd gewoonlijk vastgesteld en de kopers beloofden bepaalde prijzen voor bepaalde kwaliteit. De beoordeling van deze kwaliteit wordt meestal aan de koper overgelaten. En natuurlijk kan men allerlei verhalen horen dat de kopers daar de hand wel eens mee lichten als er schaarste is of afkeuren als er overvloed is. Niettemin heeft dit systeem min of meer stabiliserend gewerkt. De farmer was vrij om aan de koper van zijn keuze te leveren. De prijzen waren alle gelijk.

Centrale verkoop. De situatie verandert natuurlijk als de verkopers hun producten vasthouden en gezamenlijk aan de hoogstbiedende gaan verkopen.

Het is begrijpelijk dat deze stap hier en daar is genomen. Zeer actieve marketing boards en zeer actieve farmers waren vaak ontevreden met alleen maar wat algemene besprekingen en richtlijnen voor prijzen. De kritiek op het algemene onderhandelingssysteem werd hier en daar levendig vooral in verband met willekeur in kwaliteitsbepalingen en disqualificatie in afleveringsdatum, enz. De voorbeelden van centrale verkoop zijn nu perziken, varkens, tabak.

Het gevolg is tweeërlei namelijk, 1e de kopers verzetten zich met alle macht tegen de monopoliepositie die de verkoper gaat krijgen, 2e verschillende individuele farmers voegen zich moeilijk in dit meer gebonden systeem waarbij zij zelfs niet meer de kans krijgen om zogenaamd te onderhandelen met een koper.

Co-operatie.

De centrale verkoop via de macht van een "Marketing Board" is een vorm van gedwongen co-operatie. De grote voordelen van co-operatie zijn in vele landen duidelijk gebleken. Maar het is altijd op een vrijwillige basis gebeurd en het heeft vele jaren geduurd eer in een land de co-op meer dan 50 % van de landbouwhandel controleerde. Het is verstaanbaar dat de vrijbuiters zich nooit bij een co-op zullen aansluiten. Ze willen de voordelen niet zien of voelen niet sociaal of willen van twee vallen eten.

Moeilijkheden in Ontario.

De storm van protesten, rechtsgedingen, meewerking, tegenwerking, kranten-artikelen, rumoerige vergaderingen concentreert zich in hoofdzaak om de drie groepen waar gedwongen centrale verkoop is ingevoerd. Dit gedwongen zijn is natuurlijk alleen al een reden voor velen om zich te verzetten. Zolang er nog maar een schijn van eigen optreden was ging het wel.

Deze moeilijkheden zijn van beide zijden sterk opgekomen. De kopers zijn meestal finantieel-krachtige maatschappijen die er niet voor voelen om hun methoden van kopen te veranderen, die proberen om verdeeldheid te strooien en te heersen, die er alleen maar belang bij hebben dat ze van de chaos onder de boeren profiteren. De vrijbuiters is een andere groep die de kracht van de verenigde farmers van binnen uit aantast en niet nalaat om erg veel lawaai te maken (al of niet gefinancierd door belanghebbenden).

We gaan in een paar volgende artikelen nader in op de problemen in tabak en varkens.

Andere provincies zien met grote belangstelling naar het meten de de krachten, omdat er zeer veel ook voor hen van afhangt of de farmers in Ontario winnen.

J. W. Bakker, l.i.

Grote Feestavond

van de

DUTCH CANADIAN TORONTO CREDIT UNION LTD.

ter gelegenheid van de

JAARLIJKSE ALGEMENE LEDENVERGADERING

12 FEBRUARI 1958

in de UKRAINIAN HALL, 297 COLLEGE ST. (vlak bij Spadina)

Aanvang 8.15 n.m.

Het programma omvat variete nummers, actuele films en het optreden van het orkest onder leiding van W. DE BRUYN.

HOLL. GEBAK, KOFFIE EN DRANKEN AANWEZIG

Toegang voor leden gratis. Niet leden $ 0.50 per persoon.

Schitterende "Door prizes".

DUXBURY

TRAVEL SERVICE

Agent: TCA, KLM, Holland-America Line, Europe-Canada Line

BRAMPTON, ONT.

85 Main St. N. Phone GL 1-4280

Agent Canadian National Railways

CALVINIST-CONTACT

DUTCH-CANADIAN CHRISTIAN WEEKLY

P.O. Box 312, Station B, Hamilton, Ont.
Phone LI 5-4636

Advertisements may also be sent:
for Metropolitan-Toronto to: VandeRiet's Bookstore, 215 Main St. N., Weston, Ont. Phone CH 1-3308.
for Edmonton, Alta. to: 9328 Jasper Ave., Edmonton, Alta.

Calvinist-Contact is published Friday every week.
Closing date: Saturday before date of issue.
Subscription price: $ 4.00 per year.

Published by B & K - Press, Hamilton, Ont., on behalf of the Calvinist-Contact Publishing Association.

Executive Committee: Rev. Jac. Geuzebroek (President), Rev. A. H. Venema (Secretary), Rev. J. Van Harmelen, H. Tiesma and D. Farenhorst.
In charge of editorial matters: A. Otten.

Associate Editors: Rev. A. De Jager, Rev. J. Gritter, Rev. F. Guillaume, Rev. K. Hart, Dave Valstar, Rev. H. Van Andel, Rev. T. C. Van Kooten.

Department Editors: J. W. Bakker, l.i., Mrs. J. W. Bakker, Rev. J. Ehlers, Mrs. T. Van Ameyde, Rita Van Westenbrugge, Mrs. C. Witt.

Contributors: C. Bijlenga, Rev. J. De Jong, Rev. J. Hanenburg, Rev. A. B. C. Hofland, W. C. Homburg, Rev. N. B. Knoppers, Rev. Dr. R. Kooistra, Rev. H. W. Kroeze, Rev. J. Overduin, Rev. A. Persenaire, Wm. R. Rang, Rev. A. W. Schaafsma, Rev. D. J. Scholten, Mr. J. J. Schriel, Rev. Dr. P. Schrotenboer, Rev. Dr. G. J. Spijkman, J. W. F. Uitvlugt, Rev. A. J. J. VandenPol, Rev. F. L. VandenBom (Australia), J. Vander Vliet, Rev. J. Vriend, . ev. M Vrieze e.a.

REIST PER BOOT NAAR NEDERLAND

Vraagt inlichtingen bij:

C. STEENHOF

Agent Holland-Amerika Lijn

13 Crane Ave. — Weston, Ont

Tel. CH 1-0811.

Holland Construction Company's

speciale spotgoedkope aanbiedingen in

GEBRUIKTE GREENHOUSES

met verwarmingspijpen; in verschillende maten, 20 tot 40 ft breed pijpen & staal constructies

GRIMSBY R.R. 1 Wh. 5-4012

Importeur: Holtzheuser Bros.

TORONTO - EDMONTON - VANCOUVER

Een blik op onszelf (2)

De eenheid in de Chr. Ref. Church

Bij de bespreking van Prof. Kromminga's boek "In The Mirror" zijn we thans toegekomen aan de belangrijke vraag: Is er eenheid in de Christian Reformed Church?

De schrijver antwoordt hierop met een volmondig Ja, mits onder eenheid niet verstaan wordt een dodelijke uniformiteit, en ruimte gelaten wordt voor verscheidenheid. Er is een eendrachtig aanvaarden van Woord en Belijdenis en van de erfenis van Afscheiding en Doleantie. Er is ook eenheid in de geest, getuige de loyale toewijding aan en het bijdragen voor de zaken van de kerk in onderwijs, zending, publicaties enzovoort.

Persoonlijk vragen we ons af, of dit laatste inderdaad wel altijd een bewijs van eenheid is. Het kán nl. ook slechts een blijk zijn van het volgen van een traditie. Soms is er een plichtmatig en "van boven af" gereguleerd geven, dat met eenheid in de geest nog niets te maken heeft. Wanneer ik op tijd mijn income-tax betaal, betekent dit nog niet, dat ik het met het regeringsprogram eens ben. Maar dit terzijde.

Belangrijk is, wat Prof. Kromminga opmerkt over de verscheidenheid van meningen in de C.R.C. Hij somt heel wat op, waar we in het raam van deze bespreking niet breed op kunnen ingaan, o.a. verschil van opvatting over de Verbondsleer, het karakter van de gemeente, de benadering van de objecten van de zending, de eisen van toelating tot de kerk, het probleem van centralisatie en decentralisatie, de leer der algemene genade en de implicaties daarvan, de "labor"-kwestie enz. Behalve op het vraagstuk van de antithetische organisaties gaat de schrijver niet op al deze punten in. Hij merkt slechts op, dat deze verschillen geen blijk geven van uitgesproken partijen in de kerk; in al deze kwesties ontmoeten de uitersten elkaar soms.

Interessante dingen worden nu gezegd over de verhouding tussen de kerken in de States en in Canada. Het gaat hier niet over een Amerikaanse traditie, die tegenover een Canadese staat. We zouden hieraan willen toevoegen: Natuurlijk niet! Het is misleidend, om het verschil Canada—U.S. in de C.R.C. te markeren door het spreken over een Canadese traditie. De jonge Canadese kerken zijn niet eens in de gelegenheid geweest om traditie te vormen. Traditie-vorming veronderstelt een lange historie. Bovendien is de meerderheid van de kerkleden in Canada niet Canadees, maar nog steeds Hollands. We zijn het met de schrijver eens, dat er zowel in de jonge als oudere Canadese kerken veel eerder gesproken kan worden van een Nederlandse traditie.

Meerdere punten van discussie worden nu genoemd, waarvan wel een van de belangrijkste is, dat wel beweerd wordt, dat men in Holland (en derhalve ook in de jonge Canadese kerken) meer gewend is, om de nadruk te leggen op de kerk als organisme, op de werkzaamheid der gelovigen in allerlei levensverbanden, terwijl men in de States meer de kerk als instituut beklemtoont, hetgeen natuurlijk in verband staat met het sterke isolement, dat er altijd geweest is in de C.R.C. Kromminga ziet dit als slechts een accentsverschil, en dat geloven wij ook. Persoonlijk zijn we van mening, dat het accentueren van de kerk als organisme zijn gevaarlijke kanten heeft en niet altijd een bewijs is van reformatorisch en Calvinistisch streven. De kerkhistorie leert, dat in een tijd, waarin de kerk als instituut in verval is of althans een inzinking heeft, de kerkleden uit reactie hun Christelijke activiteit dikwijls zoeken te ontplooien op breder terrein onder allerlei principiële leuzen, terwijl het diepste motief van al die actie niet is de strijd voor Christus op de verschillende levensterreinen, maar de, vaak onbewuste, drang, om weg te vluchten uit de kerk als instituut.

Dat de situatie in het kerk-instituut, waaruit de meeste Christian Reformed immigranten in Canada na de oorlog gekomen waren, bepaald rooskleurig was te noemen, zal niemand durven beweren. De gevolgen van oorlog en kerkscheuring in het bangste uur van de geschiedenis van Nederland lieten de Kerken niet onberoerd. Het vlijmscherpe requisitoir van Thys Booi — hoewel we het op heel veel punten niet kunnen bewonderen — werpt wel enig licht op de inzinking, waaruit men vandaag nog bezig is zich moeizaam op te heffen. Geen wonder, dat velen teleurgesteld waren en als het ware wegvluchtten uit het instituut in het organisme. In groot aantal zijn deze mensen de gelederen van de C.R.C. in Canada komen versterken. Zij vonden hier een kerk-instituut, dat hen in veel opzichten vreemd was, waar andere klemtonen waren gelegd, andere tradities heersten. En in de moeite, om zich in dit Christian Reformed instituut in te voegen, kwam als vanzelf de drang weer op, om de critische instelling op dit instituut te sublimeren door een vlucht in het organisme. Als we deze, enigszins psychologische, achtergronden verstaan, zullen wij er ons wel voor wachten, om het Canadese Christian Reformed kerklid al te zeer te prijzen om zijn roepen om meer nadruk op de kerk als organisme.

Kromminga legt vervolgens zijn vinger bij de bewering, dat men in Holland gewend was, meer aandacht te wijden aan het beginsel, terwijl men in de C.R.C. in de States de practijk op de voorgrond plaatst. In verband hiermee wijst hij op de grote offers, die hier gebracht zijn voor het beginsel van Christelijk onderwijs en maakt hij de rake opmerking, dat de test of iemand principieel is, tamelijk goed te maken is, als men let op de uitwerking die zijn principe heeft op zijn pocketbook! Beginsel en practijk!

De schrijver van "In The Mirror" is overigens niet op zijn sterkst, wanneer hij in verband met deze zaak opmerkt, dat men ook in Nederland bij het stichten van een Christelijke arbeidersorganisatie bv. wel eens meer is uitgegaan van de practijk dan doorgaans erkend wordt, en dat er in Nederland wel eens teveel de tendens is geweest, om de practijk tot principe te verheffen, terwijl in de nieuwe wereld het principe doorgaans wel gezien wordt, maar geen principe wordt genoemd, doch Christelijke practijk.

We hadden wel graag enige bewijzen willen lezen voor de bewering, dat in Holland practijk wel eens gezien wordt als principe. We kennen er geen voorbeelden van. Wanneer men Kromminga hier leest, kan men licht tot de gedachte komen dat hij suggereert, dat antithetische organisaties alleen maar een kwestie van methode zijn. Aan de andere kant sluiten we ons graag bij de schrijver aan, wanneer hij zegt, dat dit de kwestie is: Welk principe is in de concrete situatie in geding, en wat is de beste methode om dit principe in practijk te brengen? Persoonlijk geloven wij, dat er op deze vragen onder ons tot nu toe te weinig bezinning is geweest, en dat grote voorzichtigheid en gedegen studie hoognodig zijn in deze zaken.

In het boek worden vervolgens nog enige andere reële of vermeende verschilpunten genoemd tussen de kerken in de U.S. en Canada, waar we niet op in zullen gaan. Alleen deze opmerking nog: Laten wij bij de discussie over dit onderwerp voortaan toch het punt van de wijze van huwelijkssluiting en Avondmaalsviering uitschakelen. Heirover zullen heus geen spanningen tussen de kerkleden aan beide kanten van de grens ontstaan.

Wij delen de mening van Kromminga, dat, wanneer men aan beide zijden geduld met elkaar heeft en de dingen niet opblaast, allen zullen erkennen, dat er **geen** sprake is van fundamentele verschillen tussen de Christian Reformed Churches in Canada en de States.

Na de kerkdienst in Truro, Nova Scotia

...nog geen Canadese traditie...

Wanneer het verder in het boek gaat over de vraag, hoe de interne eenheid het best bevorderd kan worden, geeft Kromminga enige adviezen, die tamelijk algemeen zijn en juist daarom wel geen tegenspraak zullen uitlokken: We moeten elkaar ruimte laten binnen het raam van Woord en Belijdenis; we moeten blijven onderscheiden tussen wat wezenlijke verschillen zijn en wat niet; er moet meer liturgisch gevoel komen onder ons en meer eenheid in de vorm van de eredienst. Wat dit laatste betreft: Eerder (p. 170) wees de schrijver op een gevaarlijke uniformiteit, die o.a. bevorderd wordt door eenzelfde vorm van eredienst alom. Dit strijdt voor ons gevoel enigszins met wat hij hier aanbeveelt.

Geloof en actie.

In dit belangrijke hoofdstuk wordt in de eerste plaats onze aandacht gevraagd voor het peil, waarop de theologie staat in de C.R.C.

Interessante en vaak rake observaties worden hier gemaakt: De beoefening van de theologie is niet met haar tijd meegegaan in de C.R.C. De theologische formuleringen passen beter bij de taal van de negentiende eeuw dan bij de hedendagse taal. Al te veel aandacht wordt besteed aan die vijanden van de waarheid, die honderd jaar geleden machtig waren, terwijl de vijand, die vandaag dichtbij is, wel eens wordt genegeerd.

De C.R.C. schijnt niet veel eminente theologen uit haar midden te kunnen voortbrengen. De knapste theoloog van de C.R.C. is waarschijnlijk Prof. Geerhardus Vos geweest, die echter vanwege zijn supralapsarische gevoelens zoveel critiek moest doorstaan, dat hij er toe gedreven werd zijn talenten elders ter beschikking te stellen.

Prof. Berkhof's "Systematische Theologie" geniet grote bekendheid in orthodoxe kringen; wie Bavinck kent, weet echter dat Berkhof's werk niet bepaald oorspronkelijk is. Verder worden genoemd als aandacht trekkende theologen B. K. Kuiper, Van Baalen en Hendriksen.

Het zij ons vergund, hier een opmerking te maken. We geloven, dat op dit punt een al te groot isolement van de C.R.C. zich wreekt. Doordat men in eigen besloten kring dikwijls al te nauwkeurig op elkaar toeziet, is het gevaar van onderlinge concurrentie en naijver zeer groot; gemakkelijk treedt een soort van onverdraagzaamheid op ten aanzien van hen, die uitmunten en "school" maken.

Dat heeft Prof. Vos indertijd ondervonden; de grond werd hem in de C.R.C. te heet gemaakt onder de voeten, hoewel hij in zijn beschouwingen alleszins binnen het raam der belijdenis bleef. We denken in dit verband ook aan een man als Prof. Cornelius Van Til, ook volgens "outsiders" een van de belangrijkste vertegenwoordigers van de orthodoxe theologie in Amerika, die tot op heden in de C.R.C. een al te geringe graad van waardering gevonden heeft. Terloops zij nog opgemerkt, dat een eminente exegeet als Dr. Hendriksen professor is geweest (voltooid verleden tijd!) aan Calvin Seminary, en dat er in 1957 en 1958 in het Curatorium van Calvin College and Seminary en ter Synode van de C.R.C. sprake was en zal zijn van een "Runner-case", waarbij het gaat over de vraag of een uitgesproken Calvinistische geleerde als Prof. Runner zal herbenoemd worden of niet als Professor in de philosophie aan Calvin College. In haar waardering van "outstanding theologians and scholars" ontmoeten we de C.R.C. op haar smalst!

Een nieuwe, frisse benadering van de theologische vragen is nodig volgens Kromminga, om het opnieuw dreigende scholasticisme tegen te gaan. We moeten de vijand van vandaag ontmoeten en uitbreken uit het verleden. Ook in de theologie moeten we een woord voor de wereld hebben. Het benoemen van Gereformeerde professoren uit andere kring, bv. uit Nederland, zou waarschijnlijk heilzame vruchten afwerpen voor de theologische geloofsactiviteit in de C.R.C.

Behartenswaardige opmerkingen worden voorts gemaakt over de Zondagsscholen en het verenigingsleven, dat zoals overal elders achteruitgang vertoont. Ten aanzien van het laatste wordt een intensieve bezinning op de methodiek krachtig aanbevolen.

Ook in verband met het streven naar Christelijk onderwijs levert de schrijver opbouwende critiek en geeft hij doordachte adviezen.

Voort worden schone dingen gezegd over het werk der barmhartigheid in de Christian Reformed Church. In dat werk heeft de kerk steeds haar grootste kracht gevonden.

We willen tenslotte nog even ingaan op wat Kromminga opmerkt ten aanzien van het probleem van de labor unions. Terecht merkt hij op, dat de C.R.C. steeds heeft aangedrongen op het stichten van aparte Christelijke arbeiders-organisaties. Dit wordt in de discussies wel eens te gemakkelijk over het hoofd gezien. De afzonderlijke organisaties dienen het gevaar te zien, dat zij een te grote nadruk gaan leggen op het isolement en te weinig op het Christelijk karakter van de organisatie. Verder moet men hiermee rekenen, dat de omgeving dit streven totaal niet begrijpt, zodat dus de methode van introducering der beginselen ook een woordje moet meespreken. De aparte organisatie zal een getuigend karakter moeten dragen, en moeten aankomen met een duidelijk uitgewerkt program van wat zij beoogt, gebaseerd op de leer van schepping en verlossing. Dit vereist studie. Ook is een gedegen onderzoek nodig van de actuele noden van de arbeider, van de maatschappelijke verhoudingen, klassestrijd enz. Het is de schrijver niet duidelijk, wat op dit gebied voorrang verdient: studie en onderricht óf een aparte organisatie.

Naar onze mening sluiten die twee elkaar niet uit; integendeel!

Aangezien we verwachten, dat de lezers ook graag iets horen uit dit boek over de verhouding van de C.R.C. tot andere kerken, willen we de volgende week nog een slotartikel wijden aan het verdienstelijk werk van Prof. Kromminga "In The Mirror".

A. De Jager.

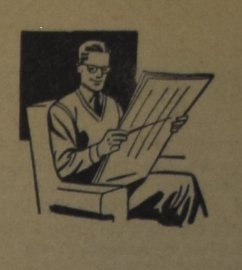

Onze lezers hebben ook belangstelling voor wat er in Uw omgeving gebeurt. Stuur Uw nieuws van kerk, school en vereniging aan de redactie.

OPLOSSING KRUISWOORDRAADSEL

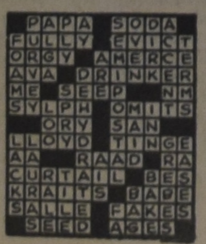

Nieuws voor nieuwkomers

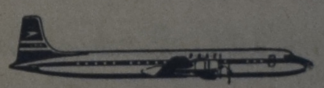

B.O.A.C. kondigt verlaagde enkele reis tarieven aan voor transatlantische vluchten

40% korting - 66 lbs. bagage vrij

Nu kunnen Uw vrienden en familieleden die naar Canada emigreren, de Atlantische Oceaan oversteken met de snelle BOAC DC-70 toestellen tegen een nieuw verlaagd tarief. Bona fide Europese immigranten (behalve die uit Italië en Griekenland) kunnen reizen tegen een tarief dat 40 % lager ligt dan de normale enkele reis passage toeristenklasse voor volwassenen.

HET B.O.A.C. TERMIJNBETALINGSPLAN

Dit speciale tarief kan gefinancierd worden onder ons termijnbetalingsplan: het "Vlieg nu - Betaal later - plan". Tref regelingen in Canada, waarbij U voor Uw vriend of familielid een plaatsbewijs vooruit kunt betalen naar elke plaats in Canada.

Immigrantentarief tot Montreal van		10% eerste betaling	Maandel. betaling 12	18	24
Amsterdam	$ 183.00	$ 18.30	$ 14.46	$ 9.78	$ 7.43
Copenhagen	193.90	19.39	15.32	10.36	7.88
Dusseldorf	193.90	19.39	15.32	10.36	7.88
Geneva	193.90	19.39	15.32	10.36	7.88
Glasgow	160.80	16.08	12.65	8.56	6.51
London	171.00	17.10	13.43	9.08	6.91
Paris	183.00	18.30	14.46	9.78	7.43
Warsaw	268.80	26.88	21.17	14.32	10.90

Boekingen worden nu aangenomen

Wereldleider in luchtreizen

B·O·A·C zorgt goed voor U

BEZOEK UW TRAVEL AGENT, RAILWAY TICKET OFFICE OF
BRITISH OVERSEAS AIRWAYS CORPORATION

MONTREAL	TORONTO	WINNIPEG	VANCOUVER
Laurentien Hotel	32 King St. W.	211 Portage Ave.	779 Burrard St.
UNiversity 6-5861	EMpire 3-4323	WHitehall 2-2191	TAtlow 8277

Uw B·O·A·C Agent

KOOPS TRAVEL SERVICE

Postbox 176 - Shopping Centre - Burlington, Ont.
Tel.: NE 4-1818 (dag en nacht) - Donderd. en Vrijdag open tot 9 u.

NIEUW-ZEELAND

Een jong land, kleine kerken

Voor ons bestaat er eigenlijk maar één immigratieland voor Nederlanders en dat is vanzelfsprekend Canada. Maar we willen toch niet zo bekrompen worden, dat wij totaal onverschillig zijn voor de belevenissen van andere Nederlandse immigranten, die een ander land als het land hunner toekomst kozen? In Zuid Afrika, Australië, Nieuw Zeeland en Zuid Amerika, op plaatsen, waarvan wij maar een heel vage voorstelling hebben, leven Nederlandse immigranten op de farm en in de stad, in groepen of in eenzaamheid en zij hebben vele ervaringen gemeen met ons. Dat valt ons op zo dikwijls wij van hen iets lezen. En daarom is het niet uit zucht tot het maken van reclame voor Nieuw Zeeland, maar uit een gezonde belangstelling voor onze mede-immigranten in andere delen van de wereld, dat wij hieronder een schrijven publiceren van een immigratiecommissie in Christchurch, N. Zeeland aan de jeugd van Nederland. Verder vindt U op deze pagina een relaas van een immigrant in dat land.

Een land van bergen, dalen, heuvels en rivieren. Een land met een gewoonlijk prachtig klimaat. Land van zonneschijn, ruimte en vrijheid van beweging. Een paradijsje tussen twee grote oceanen! Ongeveer acht maal zo groot als Nederland, heeft het een bevolking van ongeveer twee miljoen, waaronder ruim veertienduizend Hollanders. In het algemeen mag worden gezegd, dat deze Hollanders in financieel en maatschappelijk opzicht bereikt hebben, of binnen afzienbare tijd zullen bereiken, wat ze zich bij hun komst naar hier hebben voorgesteld, nl.: een onbezorgd, voorspoedig bestaan. Natuurlijk hebben ze er hard voor moeten werken, maar wie niet van werken houdt moet hier dan ook vooral niet komen! Cultureel is hier natuurlijk minder te beleven dan in Holland. Maar U moet niet vergeten, dat Nieuw-Zeeland een jong land is, ruim honderd jaar en dat je er dus geen geperfectioneerde cultuur kunt verwachten zoals in het zeer oude Holland. Maar ook hierin komt, zij het langzaam (de Nieuw-Zeelanders houden niet van hardlopen) verbetering. Intussen zijn er ruime toekomstmogelijkheden voor nog veel meer mensen dan de genoemde twee miljoen. En Nieuw-Zeeland wil ze graag hebben! Was het in het verleden wel eens zo dat er grote moeilijkheden verbonden waren aan het binnenkomen, thans is het hebben van een werkgeversverklaring en een huisvestingsverklaring voldoende om U van alle medewerking van de Nieuwzeelandse immigratie-autoriteiten verzekerd te houden. Dat wil zeggen, dat geldt voor arbeidskrachten, waaraan men in dit enorm uitgestrekte land allereerst behoefte heeft. Nieuw-Zeeland is voornamelijk een land voor mensen van de landbouw, veeteelt tuinbouw, bloemisterij en kwekerij! In de grote steden kan bovendien nog een groot aantal fabrieks- en kantoorpersoneel geplaatst worden.

Niet alleen Nieuw-Zeeland wil graag nieuwe mensen hebben, maar wij ook. De jonge Reformed Church van Christchurch ziet verlangend naar versterking van haar gelederen uit! Niet dat wij reden tot klagen hebben over het verloop en de opbouw van ons kerkelijk leven. Integendeel! Wij hebben alle reden om dankbaar te zijn voor de groei, die ons geschonken is, zowel in de diepte als in de breedte. Was het enkele jaren geleden althans hier op het Zuid-Eiland zo, dat er door het kleine aantal leden en de enorm grote afstanden van een enigszins geordend kerkelijk leven niet of nauwelijks kon worden gesproken, thans is de situatie deze, dat in praktisch alle grotere steden de Kerk functioneert. Nieuwe emigranten, die niet al te ver in het binnenland gaan zitten kunnen vrij behoorlijk opgevangen worden en hoeven, als zij willen meeleven, niet over kerkelijke eenzaamheid meer te klagen. De verschillende Reformed Churches zijn niet groot, maar zij vormen wel overal een hechte gemeenschap. Begonnen met ongeveer vijfenzeventig mensen over het hele Zuid-Eiland, hebben wij nu in Nelson veertig, in Christchurch honderdvijftig en in Dunedin-Invercargill ruim tachtig leden. Geregeld wordt er in deze plaatsen Dienst des Woords gehouden en catechisaties en Bijbelbesprekingen, terwijl in verschillende andere plaatsen bijeenkomsten worden gehouden, waar over Schrift en Belijdenis wordt gepraat. De belangstelling voor deze gespreksavonden is nog steeds groeiende. Natuurlijk blijven er voor ons nog een hele hoop dingen te wensen over: wij hebben nog geen eigen kerkgebouwen, geen eigen lokaliteiten, geen orgels, geen tweede dominee en er moet nog van alles gebeuren... Maar het loopt nu allemaal! En het loopt goed en gezegend! En wij zijn niet zo door en door Hollands, dat wij geen enkele Nieuw-Zeelander hebben kunnen aantrekken. Zo hier en daar begint een enkeling te beseffen, dat wij geen Hollandse club, maar een Kerk van Christus willen zijn, die door Schriftuurlijke prediking begeren tot zegen te zijn.

En zo groeit het. Langzaam, heel langzaam wel is waar, maar het groeit. Of het voor de toekomst vruchten zal dragen, vruchten voor onze eigen kinderen en vruchten voor het Nieuwzeelandse volk, dat weet God. Wij kunnen het slechts hopen. En erom bidden. Menselijk gezien is het echter zo, dat wij veel en veel meer zouden kunnen doen als vanuit Holland onze kerken zouden worden versterkt met een flink aantal leden.

De hierbij gepubliceerde indrukken van Nieuw Zeeland zijn overgenomen uit andere bladen en daarom niet in alle opzichten geheel up-to-date. Zo is de economische situatie in Nieuw Zeeland naar wij vernemen niet meer zo rooskleurig als men bij het lezen van deze brieven zou denken. Ook uit deze onstabiliteit blijkt, dat Nieuw Zeeland, evenals Canada, nog een jong land is.

L. HUIZINGH
Accredited Public Accountant and Auditor
P.O. BOX 315
BRADFORD, ONT.

●

NOW AVAILABLE FOR SERVICES IN THE HAMILTON AND NIAGARA DISTRICT

A BRANCH OFFICE IN THE HAMILTON DISTRICT IS TO BE OPENED IN THE NEAR FUTURE

For appointment call PRospect 5-2282 or write in English or Dutch to above address.

A visit at your home or office will follow.

Ervaringen in Nieuw-Zeeland

Een zondagmorgen in juli. Hartje winter dus. Voor het raam zit ik te schrijven met het uitzicht op de sneeuwbergen. De zon schijnt en geeft aan die witte sneeuw een machtige bekoring. Zelfs voor mij die dit nu al vijf jaar lang heb kunnen aanschouwen. En onder deze bekorin~ wil ik u eens iets schrijven uit New Zealand.

't Is eigenaardig maar veel Hollanders hier in New Zealand blijven waar ze aangeland zijn. Niet allemaal natuurlijk! Je hebt ook hier de blijvers en de trekkers. Onder de laatsten zijn vooral de vrijgezellen. Voor hen is het gemakkelijk de tenten op te rollen en het eens ergens anders te proberen. Ze hebben daarbij de gelegenheid om nog eens wat van New Zealand te zien. Als je een gezin hebt kun je dat niet doen. Maar toch heb je altijd wel eens de gelegenheid om b.v. in de vakantie — met de auto er op uit te trekken en wat meer van het land te zien. En New Zealand is mooi! Streken van ongerepte natuur, prachtige meren, goede stranden, 's winters gelegenheid voor sneew- en ijssport! Maar daar kun je niet van leven. Emigranten zijn hier gekomen om te werken en niet om vakantie te houden. Ze beseffen dat ook wel. En ook vele adspirant-emigranten in Holland beseffen dat, en ze vragen zich misschien wel eens af: "Waar zouden wij ons het beste kunnen vestigen? Op het Noord- of op het Zuideiland?" Meestal is er niet veel keus, omdat de meesten zijn aangewezen op de mensen die hun werk en huisvesting gegarandeerd hebben. Een andere vraag is, welke tak van bedrijf zou het beste zijn? In de schapenhouderij, in de melkerij, of in de landbouw? Ik zou het niet kunnen zeggen. 't Is maar waar je van houdt. En zo is het ook met de streek waar je terecht komt.

Ik heb in de vijf jaar dat ik in New Zealand ben, al een beetje van het Zuid-eiland gezien op het gebied van farming, maar ik keer altijd weer tot "mijn Canterbury" terug. Ik houd van de vlakte en van het klimaat, ideaal voor de landbouw, al zijn die sterke Noordwesten-winden in de zomer wel eens lastig. Zeker, het is in de zomer wel eens te droog voor je groentetuin, maar met irrigatie overkom je dat bezwaar. En zodra er in Canterbury nog meer irrigatie zal worden toegepast, zal de produktie verviervoudigd worden.

Mijn vriend in Southland, tussen Dunedin en Invercargill, beweert het tegenovergestelde. Canterbury is veel te droog, zegt hij, en weliswaar is Southland wel een beetje kouder, maar er is in ieder geval voldoende regenval, en aan die koude en regen wen je wel. Het land is er niet zo duur als in Canterbury en dat zegt ook wat als je voor jezelf wilt beginnen. Bovendien zijn de mensen er veel vriendelijker en hulpvaardiger dan die grote "snobby farmers" in Canterbury.

Een andere vriend aan de Westkust beweert dat het daar nog weer beter is. Het is er niet zo koud als in Southland, integendeel, het is er soms tropisch warm, er valt tussen de 100 en 140 inch regen per jaar, veel zonneschijn, altijd volop gras en bijna geen vorst. Nu ja, je kunt er moeilijk hooi oogsten en granen kun je niet verbouwen en je zit er wat afgelegen van de grote steden en de havens zijn er niet zo best, maar het land is er heel goedkoop en met weinig kapitaal kun je er al iets beginnen.

Toen ik ruim vijf jaar geleden ds. Holtrop in Djakarta ontmoette — hij was toen op terugreis naar Holland en had een boot met Nederlandse emigranten naar New Zealand als geestelijk verzorger begeleid — zei hij tot mij: "En als u mij vraagt, waar ik het liefst zou willen wonen in New Zealand, dan zeg ik: Nelson!" "Begrijpelijk", zegt mijn vriend Koos in Nelson. 't Is hier een prachtig klimaat, veel zonneschijn, best land, wel prijzig, maar voor tuinderij heb je geen honderd acres nodig.

En zo hebben ze allemaal gelijk. Waarmee ik maar wil zeggen, dat je het zelf maar moet uitzoeken. Tenslotte is het zo, als die Zeeuwse schilderknecht eens zei, toen hij in het noorden van Friesland op een klein dorpje voor een baas ging werken en men hem vroeg of hij zich "al in bytsje thùs fielde", antwoordde: "overal wordt brood gebakken en overal wonen mensen". Dat was een min of meer ontwijkend antwoord, maar hij had daar z'n reden voor, want men wilde hem eens vragen, hoe hij over zijn baas dacht.

Maar om nog eenmaal op New Zealand terug te komen en de mogelijkheden in de verschillende streken: Het is maar net wat je van het leven verlangt. Er is een spreekwoord in New Zealand: "A wandering cow never gets fat," wat in goed Hollands betekent, dat een koe die altijd langs de sloten of afrasteringen loopt om te zien of er aan de andere kant niet misschien meer te eten valt, nooit vet wordt. Dat geldt m.i. ook voor de mensen in het algemeen en voor de emigranten in het bijzonder. Blijf waar je bent als het goed lijkt, en ga voor £1.-.- meer per week niet verhuizen, totdat je uiteindelijk zoveel bij elkaar gescharreld hebt, dat je voor jezelf kunt beginnen.

W.G.

Uit: De Emigratiekoerier:

George Stubbs, de Engelse schilder van paarden, gaf bijzonder duidelijk de voorlopers van onze tegenwoordige rijpaarden weer, zoals bijv. in dit schilderij "The Melbourne and Milbanke Families" van bijna twee eeuwen geleden. Het behoort tot de 86 meesterwerken waartoe werken van zulke beroemde Engelse kunstenaars uit de 18de eeuw als Gainsborough, Reynolds, Hogarth, Lawrence, Romney en vele anderen behoren die, van 11 Januari tot 16 Februari in de Art Gallery in Toronto worden tentoongesteld. De tentoonstelling heet "The Georgian Show" en voor de meeste schilderijen is het de eerste tentoonstelling in Noord Amerika. De schilderijen hebben een gezamenlijke waarde van meer dan $2.000.000 en werden in bruikleen afgestaan door particuliere verzamelaars en de voornaamste musea in Engeland, met inbegrip van vier uit de verzameling van H.M. Koningin Elizabeth.

We lezen uw blad practisch van a-z en zouden het niet graag missen. Speciaal de artikelen van Prof. Dr. Scholten: "De Vaart der Volken" en de artikelen over sociale onderwerpen hebben mijn belangstelling. Hoewel geen vervolgverhaal liefhebber lees ik "Thine is the Kingdom" graag.

Verder God's Zegen toegewenst voor uw werk.

Hoogachtend,
A.S. te P.W. (Nova Scotia).

GOEDKOPER REIZEN NAAR NEDERLAND PER K.L.M.

DE K.L.M. HEEFT GOED NIEUWS VOOR U!

Vanaf 1 April 1958 en officiële goedkeuring voorbehouden, zullen de K.L.M.-tarieven van Canada naar Nederland **belangrijk verlaagd worden.**

Dit wordt mogelijk door het invoeren van de z.g.n. "Economy-Class".

Terwijl **alles duurder** wordt biedt de **K.L.M.** U een **goedkoper** tarief aan.

Met de ultra-moderne K.L.M. vliegtuigen reist U niet alleen op de snelste, maar ook op de meest aangename manier naar Nederland. De wereldberoemde K.L.M. service is Uw beste garantie.

Vijf diensten per week vanaf Montreal.
Dagelijkse diensten vanaf New York.

Economy-Class tarieven:

Toronto—Amsterdam $ 512.60, retour, 1 jaar geldig, via Montreal of New York.
Montreal—Amsterdam $ 480.60, retour, 1 jaar geldig.

K.L.M. Fly-Now-Pay-Later-Plan:
10 % down-payment, de rest in 18 maanden.

Voor reserveringen en inlichtingen kunt U zich wenden tot Uw reisbureau van de K.L.M.

Calgary: Tel. AM 2-6001 Montreal: Tel. UN 1-3435
Ottawa: „ CE 3-4742 Toronto: „ EM 6-9993

KLM

Uw **KLM** agent
KOOPS TRAVEL SERVICE
Postbox 176 - Shopping Centre - Burlington, Ont.
Tel.: NE 4-1813 (dag en nacht) - Donderd. en Vrijdag open tot 9 u.

Door Mevr. J. M. DeGroot-Vreugdenhil

Het nieuws uit Indonesië is er sinds de vorige brief niet beter op geworden. De leider van de Partij van de Arbeid, Jhr. van der Goes van Naters, die zich indertijd zo beijverd heeft voor het overdragen van de souvereiniteit, heeft thans verklaard, dat Nederland en Indonesië allebei het slachtoffer worden van communistische pogingen tot agitatie. Dat lijkt heel juist. Indonesië schijnt zelfs nog meer te lijden te hebben van de opgeroepen situatie dan Nederland. Maar toch blijkt het gezamenlijke slachtofferschap allerminst bevorderlijk voor het aankweken van een gevoel van saamhorigheid. Althans in Indonesië.

★

Een van de laatste berichten meldde het stopzetten van de betalingen van pensioenen aan Nederlandse onderdanen door Indonesië. Indertijd heeft Indonesië de verplichtingen van Nederlands-Indië overgenomen, maar de beloften blijken niet veel waard te zijn. Als voorlopige voorziening gaat Nederland deze pensioenen uitbetalen en over de duur van die voorlopigheid zal wel niemand zich illusies maken. Verder moeten we horen wat er in een Egyptisch blad na het bezoek van Ir. Soekarno is geschreven: Weer de Nederlandse schepen uit het Suez-kanaal! Waarom alleen Nederlandse schepen, vragen we ons hier af. Nederland handelt inzake Nieuw Guinea in overeenstemming met in de Verenigde Naties genomen besluiten. Laat Egypte, als het toch aan het weren gaat, dan tegelijk de meerderheid van de Verenigde Naties aanpakken!

Eenzelfde inconsequentie kan men trouwens ook in Indonesië opmerken. Tegenover Belgische bedrijven, die 'bij vergissing' werden overgenomen, werden excuses gemaakt. Tegenover Nederlanders is het gepermitteerd!

★

Van de vijftigduizend Indonesische landgenoten, die in de loop van 1958 in Nederland worden verwacht, komen thans met schepen en vliegtuigen de eerste honderden binnen. Waar zij moeten wonen? De legerplaats Budel wordt opvangcentrum. Een oud ziekenhuis in Deventer wordt opgeknapt voor verblijfplaats van 200 bejaarden... En dan worden er weer hotels en pensions door de regering afgehuurd, de zogenaamde contract-pensions. Voor onze vrouwelijke minister voor Maatschappelijk werk, Mej. Dr. M. Klompé, wordt het onderbrengen van al die evacuees een zwaar probleem. Nog moeilijker omdat er verleden jaar al een deel van de weinige beschikbare ruimte voor de Hongaren is afgestaan. Koningin Juliana bood in het paleis Het Loo verblijven aan voor veertig mensen. Zelf was zij op Schiphol aanwezig om de eerste groepen repatriërenden te ontvangen. 'Onze Koningin is Nederland's beste maatschappelijke werkster', zei na afloop de voorzitter van het Centraal Comité van Kerkelijk en Particulier Initiatief. 'Er is er geen één die met een enkel menselijk woord van hartelijkheid en medeleven zó precies die onderwerpen weet aan te roeren, die deze mensen het meest bezig houden.'

★

Met een speciale vlucht van Australische en Engelse luchtvaartmaatschappijen zijn 35 honden en 3 katten uit Indonesië naar Nederland overgebracht. Op Schiphol vond het weerzien plaats tussen de geëvacueerde dieren en hun reeds eerder geëvacueerde meesters. De kosten van deze vlucht bedroegen ongeveer f 500 per dier. Dat lijkt heel veel, maar het verdriet van kinderen om hun achtergebleven dieren is moeilijk in geld te schatten. Om van dieren-'verdriet' maar niet eens te spreken. In 38 gevallen kon dus hereniging plaats hebben. In hoeveel gevallen zal daarvan geen sprake kunnen zijn?

Het tweede onheil, dat ons land bedreigt, is de werkloosheid. Juist nu, nu er werk gevonden zou moeten worden voor de terugkerenden. Het was bekend dat de werkloosheidscijfers de laatste maanden 'een stijgende lijn vertoonden.' Maar er werd altijd bij gezegd dat die stijging niet onrustbarend was. Nu in december het cijfer snel van 67.000 tot 110.000 is gestegen moet die toevoeging vervallen. Er is wèl reden tot ongerustheid, hebben verscheidene voorzitters van Kamers van Koophandel in hun nieuwjaarsredevoeringen betoogd. En het convent van christelijk-sociale organisaties deed hetzelfde in een brief aan de minister-president.

De Tweede Kamer is het jaar begonnen met het goedkeuren van de regeringsvoorstellen tot belastingverhoging, ter dekking van het begrotingstekort. De omzetbelasting op sigaretten bijvoorbeeld wordt vijf cent hoger. (Als de regering helemaal haar zin had gekregen was het nog meer geweest).

Maar de regering verzekert plechtig dat in de ons omringende landden de sigaretten duurder en/of slechter zijn dan hier. En dat geloven we nu maar.

★

Aan de Europese Gemeenschap is ons land -'in minister van Landbouw kwijtgeraakt. Dr Mansholt werd vice-voorzitter van de E.E.G. (Europese Economische Gemeenschap). Hij zal opgevolgd worden door Dr. Ir. A. Vondeling, lid van de Tweede Kamer voor de P.v.d.A., van wie men algemeen grote verwachtingen heeft. Al deed dan het mopje opgeld: Het ministerie van Landbouw is te vondeling gelegd.

Aan mininster Vondeling zijn dus o.a. voortaan onze koeien en varkens toevertrouwd. Met alles wat ze tekort en teveel hebben. Volgens het productschap voor Vee en Vlees leveren onze Nederlandse koeien te veel melk en te weinig vlees. Volgens datzelfde productschap zijn onze varkens per stuk en pere hele varkensstapel te groot van omvang. Er moeten in Nederland minder varkens komen en de varkens die er blijven moeten minder worden in gewicht. Laten we hopen dat de nieuwe minister er iets aan doen kan.

Zonder zijn toedoen is reeds tot stand gekomen de Eerste Nederlandse Kleiaardappelenwasserij. Namelijk in Barendrecht. Door middel van een zoutbad kan men daar in Barendrecht de glazige aardappelen uitsorteren. En glazigheid was een kwaal die tot nu toe aan de buitenkant van de Nederlandse aardappel niet te zien was, maar pas bij het schillen of koken openbaar werd. Wanneer er meer van die wasmachines komen krijgt de Nederlandse huisvrouw dus uitgezochte klei-aardappelen thuis. Zonder klei. In keurige plastic zakken. Ze hoeft er haar handen niet meer aan vuil te maken!

— Door de storm zijn in de afgelopen weken verschillende schepen op onze kust in moeilijkheden geweest. De kustvaarder Capella is met negen bemanningsleden gezonken.

D!d you know this?

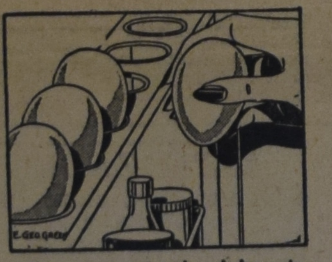

Store eggs pointed-end-down in your refrigerator. If they are stored the other way, a yoke in even a very fresh egg may rise to the top and break when you try to cook it.

KRUIS-WOORD PUZZLE

Oplossing elders in dit nummer.

ACROSS
1. Father
5. Soft drink
9. Completely
10. Put out
12. Unrestrained feasting
13. Punish
14. Polynesian drink
15. A drunkard
16. Personal pronoun
17. Ooze
18. New Mexico (abbr.)
19. Slender, graceful woman
21. Leaves out
24. Abounding in ore
25. River (Pol.)
26. Man's name
28. Color slightly
31. Rough lava
32. Electric catfish
34. Sun god
35. Shorten
38. God of pleasure
39. Venomous snakes (Ind.)
40. Mr. Ruth
41. Spoiled paper (mfg.)
42. Feigns
43. Plant ovule
44. Grows old

DOWN
1. Supply, as provisions
2. Seaweed
3. Travel back and forth
4. Affirmative vote (var.)
5. Stamp sold at a premium
6. Baking chamber
7. Dagger
8. Stress
9. Froths
11. Court periods
13. Part of "to be"
15. Dried out
17. Nimble
20. Game of cards
22. A girl
23. Tavern
26. Needs
27. Girl's name (poss.)
29. Diving bird (poss.)
30. Relieves
33. Sloths
36. Chest sound
37. A wall surface material
38. Cook, as in an oven
40. Sack
42. Music note

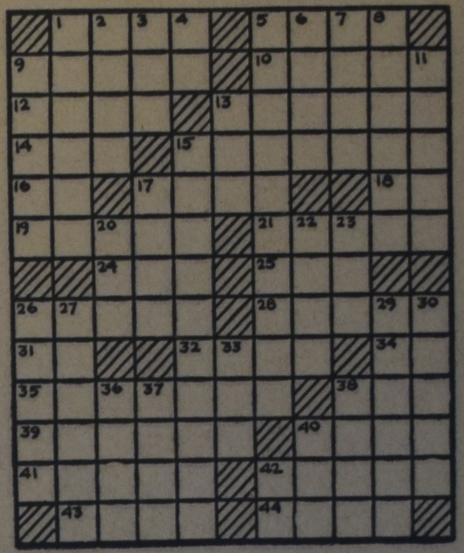

De oplossing van het HOLLANDSE KRUISWOORDRAADSEL in ons vorige nummer was:

Horizontaal: 1. si; 3. pias; 6. atap; 9. es; 11. taal; 13. natie; 15. Iran; 17. raak; 18. gala; 19. maag; 20. edele; 23. ambt; 24. Eire; 26. Olga; 28. Irene; 31. lel; 33. armee; 37. kom; 38. pa; 40. ds; 41. eek; 42. en; 43. boter; 44. st; 45. val· 47. at; 48. a.e.; 50. elf; 53. anton; 55 Urk; 57. paria; 59. epos; 61. asem; 63. glas; 65. Maart; 67. iets; 70. item; 71. Oran; 72. sire; 74. eikel; 77. neet; 79. TL; 80. rond; 81. baat; 82. ge.

Verticaal: 1. stam; 2. ia; 3. plagen; 4. anker; 5. s.a. 6. ai; 7. tegel; 8. pilaar; 9. e.a.; 10. snit; 12. ara; 14. the; 16. ram; 21. del; 22. lol; 25. iep; 27. gas; 28. ik; 29. r.o.; 30. emelt; 32. etter; 34. meter; 35. Ee; 36. e.k.; 39. abt; 40. dra; 45. va; 46. An; 47. A.N.P.; 49. Epe; 51. li; 52. fa; 54. oester; 55. U.S.A.; 56. kar; 58. amiant; 60. Ommen; 62. stola; 63. gast; 64. air; 66. alk; 68. ene; 69. sate; 73. il; 75. id.; 76. eb; 78 eg.

Lezers schrijven ...

Dear Sir,

Hier is de 4 dollar voor abonnement C.C. We lezen het met plezier en vinden het een leerzaam blad. Er staat voor elk wat wils in.

Hopende dat het blad steeds meer vooruitgang mag hebben.

P.D. te P. (N.S.)

— Overleden is de heer I. Stap, oud-administrateur van de Gereformeerde Jongelingsbond.

also

SUK'S BOOKHOUSE
47 North Street
St. Catharines, Ont.
Zetka Bijbels
op aanvraag als zichtzending, zowel als
Toneelstukken
voor onze reciteerclubs.

Thine IS THE KINGDOM

by James H. HUNTER

(48)

"Tell me, comrade, from what your brother said, is it as wonderful as we have been led to believe?"

"More so. Dr. Tresham asserts it is the most devastating invention since the discovery of gunpowder. Not even the hydrogen bomb has the destructive and constructive potentialities of the cosmic ray depending upon the use to which is it put."

The Russian was trembling with excitement.

"You must secure this," he hissed vehemently.

"It will not be easy unless Dr. Tresham has all the blueprints in his safety box, which I doubt."

"Listen, comrade, we must have it, no matter what the cost in blood or treasure. There is no reward in the power of the Politburo to confer that will not be yours. You can be Chief Commissar for the Soviet Socialist Republic if you wish."

Dr. Tresham smiled cryptically. "What I do, I do for the cause I have so much at heart—to rid the world of tyrants who afflict the poor. But you will be at the meeting in Muskoka, I presume?"

Vasiloff nooded. "Of course, of course! That will not be for some time yet. Our experiment proceeds there. That, comrade, will bring this continent—what is it you say—to time. Then the worlds will be ours."

"Are you sure?"

"Certainly. Listen, Comrade Tresham. Ten years ago the Soviet Union controlled more than fifty per cent of the total population of the world, some one thousand, three hundred million people. Today we have more than sixty per cent, and the remaining forty per cent is ready to fall like an over-ripe peach in the orchards at Niagara. Our forces everywhere are ready at word from the Kremlin to spring into action. The lull in Europe is only the calm before the storm. The diplomacy of the decadent democracies is no match for the masterly strategy of Moscow. There will be no more any formal declaration of war. We will strike in Europe, the Middle East, the United States, Britain and Canada simultaneously. Our atomic bombers, guided missiles and bacteriological weapons are just about ready. The Pacific Coast will feel the first impact of our strength and be laid waste in a single night. The people here in Eastern Canada, inspired by our comrades, will rise and demand peace on our terms. If that is not instantly accepted by the United States and Canada, we will destroy the largest cities of both countries. But that will not be necessary, comrade. They will surrender."

"And what do you think the United States, Canada and Britain wil be doing while you are pursuing this pleasant task?" asked Tresham quizzically.

"Their war potential will be destroyed."

"Wonderful! If it is theirs and not yours, but it seems to me that all that will be left will be a world in ruins, hardly worth trying to put together again."

It was at this moment that Olga came hurrying over the lawn.

"Yes, what is it?" queried Vasiloff impatiently.

"The embassy is calling you," said the girl.

"You stay here, Comrade Olga,, and talk to Dr. Tresham."

The girl inclined her head.

The scientist looked at her again and marveled at her fresh young beauty and athletic carriage. Something of his thoughts must have shown itself in his face, for the color slowly mounted to her cheeks. She was dressed in a gown of unrelieved pale blue with a low neck, around which hung a string of magnificent pearls. She wore a white toque and white shoes. She took the seat vacated by Vasiloff. She spoke first in Russian and Dr. Tresham answered her in the same tongue.

"It is hard to realize," she said "that it is a little less than two months since we met in Moscow."

"So short a time," was the sententious response, "and so much has happened since then."

"You have no regrets, comrade, about the role you have chosen?"

"None whatever! I will go through with it to the bitter end."

"You would betray your country without a qualm?" she queried.

"Dr. Tresham does not betray his country," he said, "whatever his brother might do. But perhaps we should speak in English."

"As you will."

"You do not seem happy, Olga—if I may so address you?"

"Why not? You asked me the same question in Moscow as we sat in the Petrovsky Park."

"Oh, did I? I had forgotten."

The girl looked at him curiously. "What do you think of this country of Canada?" she asked.

"The greatest in the world, I think. So much freedom, so great opportunities for all."

"Comrade, that is a bourgeois conception. Remember what you are here for," said the girl with sarcastic inflection.

"I never forget it, not for a moment. I am Dr. Tresham, and as such this is my country that I am prepared to live for, fight for and, if necessary, die for."

"That is the same thing you said in Moscow about Russia, when the plan of your coming here was conceived."

"The man who said it then is gene."

"You are the ideal agent, comrade, with the split personality that can shift with perfect assurance from one allegiance to the other without a qualm." There was a hint of puzzled wonder in the girl's voice.

"Well, my allegiance today, my dear Olga, is to Canada. But you did not say why you were unhappy?"

"And which side of your 'alter ego' must I address?"

"There is only one side for you, and that is Dr. Malcolm Tresham," was the quiet reply.

The girl stared at him for a long time. "All right, Dr. Tresham, I will speak with you."

The scientist inclined his head. "If I can help you in any way, be assured I shall."

"Thank you!" She sat with her white hands resting on her lap for a while. "You are quite right," she said slowly. "I am not happy. I do not know how to account for it. But I am disillusioned. Canada is not what I expected it to be. I do not see the poor ground down by the rich. I do not see poverty, unhappiness and the grinding tyranny of the bourgeois. Instead, I see a happy, laughing people with plenty abounding on every hand, and a comradeship of rich and poor that I have never experienced before. The sudden transition has been too much for me, and my faith in my country has been shaken. You know what will happen," she said in sudden terror, "if Comrade Vasiloff suspects this. You would not betray me—Dr. Tresham?"

The scientist looked at the girl and his heart ached for her. "You may set your mind at rest on that matter," he said. "No word you may say shall ever cross my lips to Vasiloff. Dr. Tresham has Christian convictions, you know, whatever his brother may have had."

"You are a strange man. You said in Moscow you could adopt the religious rol of your brother without difficulty, and apparently you have."

"And now being Dr. Tresham, I have just to be as I am. So if you wish the best of advice, and I think Christian counsel is best, I will give it you."

(To be continued.)

Op 31 januari hoopt hare koninklijke hoogheid prinses Beatrix haar twintigste verjaardag te vieren. Was er bij prinses Margriet in deze zelfde maand sprake van het derde, prinses Beatrix is al aan haar vierde lustrum toe. Veelbewogen jaren, ten dele niet bewust doorleefd, heeft deze kroonprinses reeds achter de rug. Thans, nu de poorten van het volle vrouwenleven voor haar opengaan, weet de prinses, zich te moeten voorbereiden op een moeilijke taak. Moge haar, wanneer zij daartoe geroepen wordt, de kracht, de moed en het geloof gegeven worden, om deze zware taak zo te volbrengen als tal van illustere voorzaten uit het oranjehuis reeds op zo imponerende wijze te zien gegeven hebben.

Werken voor "Him who made us"

Even onderbreek ik m'n werk en zet me hier neer in het zonnetje. Buiten is het vinnig koud, maar als je binnen zit in de verwarmde kamer en het zonnetje er heerlijk in schijnt, dan geniet je even.

'k Ben nog niet klaar, maar toch ben ik even gaan zitten. Eerst heb ik even de laatste bladzijden gelezen van een boekje dat de kinderen dit jaar kregen van de Zondagsschool. 'k Durf best te schrijven dat ik onder m'n werk door wel eens lees. Wie doet het niet?! Nu zit ik na te denken over dat boekje. Eerst moet ik nog even bekennen, dat ik niet wist dat we ook in Canada zulke mooie Christelijke boekjes konden krijgen. Toen wij hier eerst kwamen, waren onze kinderen nog zo klein, dan dacht je daar natuurlijk ook niet zo over na.

En nu zit ik hier met dit boekje in m'n handen. Het gaat over het werk van de beesten in de forest.

En nu vind ik dit zo mooi in dit boekje, de lezers (kinderen, maar ook wij, moeders) kunnen direct begrijpen wat de schrijfster bedoelt met dit boekje.

Ze wil hun kennelijk liefde en begrip bijbrengen voor de natuur en de dieren, maar bovenal wil ze hen doen begrijpen hoe alles in de natuur en in hun kinderleven gebonden is aan dat éne, de gehoorzaamheid, om te doen de wil van: "*Him Who made us*".

De story is in 't kort zo: Bunny Rabbit zit wat in het bos tegen een boom en ziet het ijverige "forestfolk" bezig.

De ganse lieve dag. Hij kijkt met verbazing naar de woodpecker, met z'n snavel àl maar pikkend om eten te vinden. Waaròm, denkt Bunny, doet hij het niet een beetje kalmer aan en zoekt z'n voedsel hier op de grond. Wormpjes genoeg! En nu hangt me die vogel daar de ganse lieve dag aan zo'n boom en werkt tot hij niet meer kan.

In de diepste en verborgenste hoekjes daar zoekt hij. *Ik* ben wel wijzer. Waarom zal ik m'n eten op zo'n moeilijke manier zoeken als ik het zo gemakkelijk krijgen kan? *Ik* ga als het donker wordt, wel naar farmer Duff's land en daar staan de lekkerste kool en worteltjes die je maar bedenken kunt. Ik ben zo gek niet!

Zeg, wendt hij zich nu tot de vogels, waarom werken jullie allemaal zo verschrikkelijk hard. Bij farmer Duff staat élke dag een bakje met broodkruimels voor jullie klaar. En hier zitten jullie te pikken, of je leven er van afhangt.

Waarom doen jullie dat toch. En dan zeggen ze: als wij deze wormpjes niet uit de bomen pikken, komen er veel te veel en zou de boom doodgaan. Wij doen dit in opdracht van "Him who made us".

Him who made us??

Bunny weet niet wat hij hoort. Wie is dat nu weer. Hij gaat het bos in en observeert de andere bosbewoners. Allemaal zijn ze hard aan 't werk en op Bunny's vraag: waarom, krijgt hij telkens 't zelfde antwoord: for Him who made us!

En dan gaat Bunny Rabbit nadenken.

Is die "Him who made us" dan zó belangrijk dat je een leven van hard werken verkiezen kunt boven een "easy life" zoals Bunny het graag heeft?....

En nu, nu ik het boekje uit heb, moet ik er *ook* over nadenken, want, al is dit boekje geschreven voor kinderen van 5—10 jaar, wat een les zit er ook niet in voor òns. Want zijn *wij* ook soms niet niet zo, dat we maar ons gemak zoeken? Hoevelen van ons gaan voor "'t gemak" maar niet naar de Vrouwenvereniging?

O, kun je er zo veel leren? Wel, daar hebben we ons antwoord dan wel voor klaar. Leer je ook niet veel uit een goed boek, en een goede verklaring van de bijbel kun je ook thuis nakijken. Je krijgt het thuis als 't ware op een presenteerblaadje aangeboden. Je zet de radio aan en je hoort een meditatie en je kunt er zelfs op je gemak een kopje koffie bij drinken. Waarom zullen we dan de drukte aanhalen om naar de Vrouwenvereniging te gaan? De car moet maar weer rijden en ze kwebbelen er meestal toch maar zo'n beetje.

Twee keer naar de kerk hoeft tegenwoordig óók al niet meer. Onze vaderen deden dat nou wel, maar *toen* was er nog geen radio. Je kunt nu thuis 't zelfde voedsel krijgen als het ware, als in de kerk. Net als met die broodkruimels in farmer Duff's tuintje. Waarom de "hard way" te kiezen als het ook in de "easy way" kan?

Women's Corner

Editor: Mrs. C. WITT
R.R. 4 — Trenton, Ont.

Ja, maar als we *zo* doen kunnen we het die vogeltjes *niet* nazeggen, we doen dit of dan "because of Him who made us".

Nee, dàt zouden we toch nooit durven zeggen. En dáárom moeten we allemaal meewerken in Gods "forest". De één is hier geschikt voor en de andere dáár, maar de Here heeft aan ons allen een plaatsje gegeven en daar moeten we, naar ons beste vermogen, gaan werken. Gij in uw klein hoekje en ik 't mijn, kennen we dat versje nog? En hoe is het met ons dagelijks werk in huis? Ook dat is ons "werkgebied" en zeker niet in de laatste plaats. Ons werk lijkt ons soms zo ééntonig toe. Elke dag hetzelfde gangetje, bedden opmaken, stofzuigen, afwassen, kleren herstellen, op de klok af is het haast iedere dag hetzelfde. Soms verlang je dan zo, dat er es wat moois zal gebeuren op z'n dag. Iets dat je es opheft uit de sleur van het leven van elke dag.

Als wij soms es wat ontevreden zijn en maar geen zin in ons werk hebben, er geen bevrediging meer in kunnen vinden is het dan misschien zo met ons gesteld, dat we vergeten zijn, dat we werken in opdracht van "Him who made us"?

Laten we ons daar van nu af aan maar eens op gaan bezinnen, dan hebben we vast niet veel dagen meer, dat we ons werk zo saai vinden.

Laten we bidden dat de Here onze Christelijke schrijvers en schrijfsters wil zegenen en hen het verstand en de wijsheid geven om boeken te schrijven die een hulp zijn voor ons bij het opvoeden van onze kinderen. Zo lang we zulke boekjes hebben om aan onze kinderen te geven, hebben we nog géén T.V. nodig om ze zoet te houden.

En nu dacht ik nog wel dat we hier niet zulke mooie kinderboekjes hadden als in Holland.

Maar kom, ik moet nu weer aan het werk voor "Him who made us".

G.W.S.

Blenheim, Jan. 1958.

YOUNG PEOPLE'S ACTIVITIES

Simcoe League Fall Leaders' Conference

The Leaders' Conference of the Simcoe League was held on Nov. 30, 1957, in the Springdale Christian Reformed Church.

When most of the young people and the guest speaker, Rev. Hollander of Orangeville had arrived, our president, Wietze Luinstra, opened the meeting. We were given a hearty welcome after which the president introduced our speaker.

Rev. Hollander addressed us, pointing out the necessity of understanding the signs of the times.

Since we are living in times of great tension, great weapons, the shaking of the foundations of our faith, the question comes to us "Can we survive?" Can we survive, not only in the physical sense by being prepared for a war, but especially in the spiritual sense, the survival of the Church

The signs of the day are before us: secularism, materialism, modernism in religion, juvenile delinquency, love of pleasure, and so we could continue. We must be prepared for whatever may come, by standing firm in the faith, constant prayer, and the study of God's Word.

The discussion which followed centred mostly around the question of space travel, since this was shortly after the launching of the sputniks.

Some thought that we should be concerned mainly about the saving of souls, while others wanted to get right into science so that each new invention, when possible, could be used for the furtherance of God's kingdom. Many more points were presented and discussed. However, because of time limits, the discussion was closed.

After a short recess period, several of the Springdale ladies, with the help of some girls, served a delicious supper.

A hearty thank you to the ladies. The floor was then given to the panel, for our evening program. The panel consisted of four members, and the moderator, Margaret Drenth from Toronto. The topic was "Christian Ethics", divided into four sub-topics, A. Christian Liberty, B. Suffering and Death, C. Christianity and War, D. Marriage. Each of the panel members was asked questions on one topic, and after each of these questions, the discussion was opened to the other panel members and the floor.

A very worthwhile and profitable evening was enjoyed by all. After this several hymns were sung and the meeting closed in prayer.

Coffee and cake were again served to us, before we began our trip back home.

VERSCHENEN:

De Tweede Druk

Schetsenbundel No. 1

ten dienste
van Vrouwenverenigingen
in Canada

De eerste druk verscheen in Augustus 1957 en was in December 1957 reeds uitverkocht! Wel een bewijs hoezeer deze leidraad in een behoefte voorziet.

En geen wonder. In dit boekje wordt een schat van materiaal geboden, waarmede de vergaderingen veel interessanter worden en het verenigingsleven sterk wordt bevorderd.

PRIJS 60¢

Zendt Uw bestellingen aan

GUARDIAN PUBLISHING COMPANY LTD.
BOX 34 - STATION B - HAMILTON, ONT.

DUTCH BOOKSTORE
H. VAN PELT
25 Hiawatha St., - ST. THOMAS
Voor het Hollandse boek
zijn wij het
VOORDELIGSTE ADRES
Vraagt onze lijsten!

ELITE-ZADEN
VOOR UW TUIN, GREENHOUSE OF FARM
Vraagt U onze Hollandse of Engelse prijscourant even aan van
Groente-, Bloem- en Landbouwzaden
Zaadlevering FRANCO door geheel CANADA en U.S.A.
Wij noteren ook speciale Hollandse soorten zoals Sperciebonen, Snijbonen, Bruine Bonen, Capucijners, Boerekool, Postelein, Witlof, Andijvie, Wortelen enz.
WILLIAM DAM SEEDS
Ancaster, Ontario

Nu 2 moderne
Holland Stores in Toronto

Noord/West
THISTLETOWN
387 Albion Rd.
bij Islington Ave.
CH 4-2008

Oost
SCARBORO, Toronto 13
1429 Kingston Rd.
bij Warden Ave.
OX 1-8691

GRATIS THUISBEZORGEN
Vraagt onze nieuwe uitgebreide prijscourant.
HOLLAND STORES
Imported Foods, Textiles, Gifts en Tobaccos

Hollandse Kinderwagens
(4 - 1958 modellen),
WANDELWAGENTJES en
BEKLEDE ROTANWIEGEN

PRACHTIGE, ZEER SOLIDE
WAGENS VANAF
$64.50

IMPORTEURS:
DIEMER'S Furniture & Appliances
30 St. Paul Street West
ST. CATHARINES
Ontario
12060 Jasper Avenue
EDMONTON
Alberta
Vraagt vrijblijvend inlichtingen en foto's

Where Pines and Maples grow . . .

● Canada beleeft een golf van werkloosheid groter dan in enig ander jaar na de crisis van de dertiger jaren. In twee maanden, van half November tot half Januari is het aantal werklozen meer dan verdubbeld van 292.000 tot rond de 700.000. Hoewel de werkelijke cijfers van half Januari op dit moment nog niet bekend zijn, wordt wel opgemerkt, dat de toename van de werkloosheid iets begint te verflauwen.

Het spook van de werkloosheid waart rond in alle tien provincies van Canada. Sommigen zien als voornaamste oorzaak de massa-immigratie in 1957 van Britten en Hongaren, doch anderen menen, dat deze immigratie geen invloed heeft, daar zij behalve een aantal werkers een veel groter aantal consumenten naar Canada heeft gebracht. Vermindering van de activiteit in de bouwvakken tengevolge van credietmoeilijkheden (tight money policy) wordt door iedereen als een der hoofdoorzaken gezien.

De Canadese regering poogt de werkloosheid zoveel mogelijk te beperken door een camᵔagne te voeren om Canadese bedrijven en particulieren aan te sporen, niet te wachten tot het voorjaar met het laten opknappen van karweien, die ook in de winter gedaan kunnen worden. Deze campagne heeft succes in alle provincies, aldus labor minister Michael Starr. Verscheiden grote firma's, zoals General Motors, Westinghouse, General Electric en Singer nemen actief aan de campagne deel, maar ook kleine firma's doen hun deel.

Van groot belang was ook de verkiezing van Lester B. Pearson tot leider van de Liberale Party, waardoor hij tevens leider van de oppositie in het parlement werd. Pearson, die als Canada's minister van buitenlandse zaken grote bekendheid in binnen- en buitenland heeft gekregen (hij won de Nobelprijs voor de vrede in 1957) versloeg met glans de twee andere candidaten voor deze hoge post, de predikant Henderson uit Portage la Prairie (Manitoba) en de voormalige minister Paul Martin. De laatste staat bekend om zijn grotere politieke geschooldheid, hij was al een belangrijk mededinger naar deze post toen Louis St. Laurent in 1948 gekozen werd.

In New York staat een huis — Canada House geheten — waarover de laatste weken veel geschreven is. Het gebouw, dat in de komende lente klaar zal komen, is een onderneming van een aantal Canadese en Amerikaanse ondernemers, die er een soort Canadees "hoofdkwartier" in de U.S.A. van wilden maken. De voormalige Liberale regering had schriftelijk toegezegd, een belangrijk deel van het gebouw te huren voor kantoren, consulaat e.d., maar de regering Diefenbaker heeft deze toezegging ingetrokken.

Dit heeft een schok gebracht in de kring van de ondernemers, die hun aandelen dreigden te verkopen, maar na een onderhoud met de regering in Ottawa toch het genoegen mochten smaken, dat de Conservatieve regering zijn besluit weer introk. Het zal dan toch een Canada House worden.

Fruit of fabrieken, wat zal de toekomst zijn van de Fruitbelt, de vruchtbare streek langs de Zuidkant van Lake Ontario tussen Hamilton en Niagara Falls? De regering van Ontario heeft er studie van gemaakt en zegt in een rapport, dat er groot gevaar bestaat, dat de kostelijke fruittuinen, de perzikenbongerds en wijngaarden in dit gebied binnen kort tijd verdrongen zullen zijn door fabrieken. Twee professoren in de geografie aan de McMaster Universiteit te Hamilton hebben in reactie op dat rapport een commentaar uitgegeven, waarin gezegd wordt, dat er niets op tegen kan zijn wanneer de fruitstreek vol fabrieken gezet wordt, als deze meer profijt opleveren dan de fruitfarms. Om niet al het schoons van de streek te verliezen stellen ze voor, dat een bepaald gedeelte wordt geconserveerd als een provinciaal park.

Voorspelling voor de komende twee weken:

In centraal Canada kouder dan normaal, extra hoge temperaturen langs de Westkust en in de maritime provincies normaal winterweer.

HELPS HANDLESS TO WRITE, DRAW

This transparent plastic attachment is the invention of Joel Barg, Montreal commercial artist-inventor, who is here demonstrating how it works. He designed the apparatus to help a little girl crippled with polio who could not move her hands and who had become moody and morose. With this attachment on her head she is able to write and draw. Barg made the gadget out of a light, transparent plastic.

DAAN blijft borg voor al Uw Goud-, Zilver en Uurwerkreparaties. Send your repairs by mail. Our work will satisfy you.

DAAN'S WATCH REPAIR
628 Huron St., London, Ont.
Phone 3-7928W

Op veler verzoek:

Waar woont de Fieldman?

Voor inlichtingen over emigratie van Holland naar Canada en medewerking voor het verkrijgen van werk en woning kunt U ten alle tijde terecht bij de fieldmen van de Chr. Ref. Church. Hun namen en adressen zijn:

H. J. Lam	Masstown, N.S., phone DEbert 8-31
A. De Jonge	3075 Barclay Ave., Apt. 4, Montreal, P.Q., phone REgent 3-8376
J. VanderVliet	304 Dundas Street W., Trenton, Ont., phone EXeter 2-4641
C. Steenhof	43 Crane Ave., Weston, Toronto 15, Ont. phone CHerry1-0811
G. J. Kampjes	R.R. 4, Hamilton, Ont., phone FUlton 5-6735
H. Nieman	853 Waterloo St., London, Ont., ph. 7-8605
J. Mussche	P.O. Box 865, Transcona, Man.
P. J. Cruson	1226 Angus St., Regina, Sask.
A. J. Looy	2629 Kelvin Ave., Saskatoon, Sask.
B. Nieboer	Iron Springs, Alta., phone R 216
T. Reitsma	4408-118th Ave., Beverly, Alta., ph. 793973
N. VanderZouwen	426-22nd Ave., N.E., Calgary, phone 2-6767
J. Prins	Beverly, Alta., phone 292-2214
E. Laninga	4579 Hertford St., South Burnaby, B.C., phone HEmlock 1-7205
A. De Jong	1535-2nd St., South Burnaby, B.C.
S. De Walle	2860 Heath Drive, Victoria, B.C., ph. 3-9254
H. Zoethout	R.R. # 2, Vernon, B.C.

U geniet dubbel

van Uw kopje koffie en thee met een heerlijk Spritskoekje van Hollandia Bakery.

Verkrijgbaar in Uw Canadese kruidenierswinkel of vraagt Uw Hollandse venter.

Hollandia Bakery
Mount Bridges, Ont.

HAMILTON DEPOT:
GREEN ROAD, FRUITLAND, ONT.

ON YOUR WAY

SHINING LIGHTS

"Let your light shine..."
Matt. 5 : 16.

Do you let your light shine? Can your friends, your neighbors, your fellowmen see who your Master is? Can they see "Christ living in you"?

Such questions come before our minds as we think of the words here spoken by Christ to his followers. He didn't mean these words only for his hearers of that day. He meant them for you and for me, too.

Can people see this light shine in your daily life? Can they see that there is a different principle, a heavenly principle directing your life? A new principle that comes to expression in countless ways in our everyday practice?

I will mention just a few examples from everyday life.

I know of people who undoubtedly consider themselves good Christians. They wouldn't think of going out and openly stealing. Yet, under cover, they do steal. They steal from their government. And they get away with it. How? By false declarations. What? Our own church people? Professed disciples of Christ? Professing Christians? Yes. You know it's nearly time for filling out forms for Income Tax. The Government requires us to give an honest account of income and deductions. Are you honest in your figures? Enough said. Think it over. Are **you** letting **your** light shine by being honest in your figures?

Another example. Gambling is becoming more and more prevalent. In respectable forms, of course! Often for a good cause! But it's gambling just the same. Tickets for this, and a chance on that. And we buy a chance. Really if it weren't for that "prize" that we might win, we wouldn't be so ready to contribute, would we? Here again we are being swept along. Why not let your light shine by saying politely but firmly, "No, dear friend, I don't believe in gambling"?

One more example. You are planning a vacation trip. How are you going to spend your Sundays? Are you going to use that day for travelling? Is your vacation also going to be a "vacation" from attending church? Or are you going to make your plans in such a way that you won't be using the Lord's Day for travelling, or profaning it in other ways?

Of course, there are countless other ways in which we must let our light shine. I've just mentioned a few examples at random.

Do you let your light shine in these and other ways?

—Rev. M. Dornbush.

WAT HEEFT DE HISTORIE VAN DE CHR. REF. CHURCH GELEERD?

In welke richting ontwikkelt deze kerk zich?

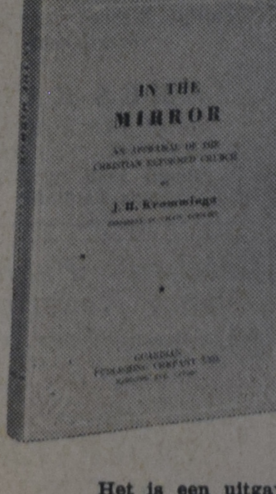

Deze en andere vragen worden in het nieuwe boek "IN THE MIRROR" door Prof. Dr. J. H. Kromminga gesteld en beantwoord. De schrijver, president van het Calvin Seminary, is bij uitstek bevoegd om een beoordeling te geven van de Chr. Ref. Church. Het is zeker met dankbaarheid, dat hij gewaagt van de zegeningen, die deze kerk heeft ondervonden. Maar hij schroomt evenmin om de vinger te leggen op toestanden en gebruiken, die, naar het inzicht van de schrijver, verkeerd zijn en correctie behoeven.

Dit is een boek van meer dan gewone betekenis. Het laat niet alleen duidelijk zien wat de taak van de kerk is, doch een ieder die het leest wordt zich opnieuw bewust van het voorrecht lid van de kerk te zijn. Het zal daarom ook ver buiten de Chr. Ref. Church de aandacht trekken.

Het is een uitgave van GUARDIAN PUBLISHING COMPANY LTD.

Het boek telt 176 pagina's, is gebonden in een keurige band en voorzien van een decoratief stofomslag.

De prijs is
$ 2.90

ORDERBON

GUARDIAN PUBLISHING COMPANY LTD.
Box 34, Station B, Hamilton, Ont.
Zend mij direct na verschijning
...... ex. "IN THE MIRROR" door Prof. Dr. J. H. Kromminga, @ $ 2.90.
Het bedrag gaat hierbij in cash/money-order/cheque.*

Naam: ....

Adres: ....

Woonplaats: ....

* Bij cheque 15¢ extra voor bankkosten.

Strijd tegen „Unionisme"

Voor de tweede maal wordt thans in British Columbia een actie gevoerd onder de Christelijke arbeiders om door middel van een Petition (verzoekschrift) de provinciale regering te bewegen tot een hoognodig optreden tegen het steeds toenemende machtsmisbruik van verschillende vakbonden. Het eerste verzoekschrift werd door de minister van arbeid doodgezwegen. Ook verscheen van de behandeling ervan in de legislature geen bericht in de kranten, welke ook geheel onder invloed van de vakbonden staan.

De tekst van het tweede verzoekschrift, waarop reeds duizenden handtekeningen zijn geplaatst, is als volgt:

Petition

WHEREAS during the last two decades at least the Relationship of Capital and Labour has passed many Stages and tremendous strides in the way of organization as to work and workers — Locally — Nationally and now Internationally — "Unionism" has so overshadowed "Democracy" until what was intended to be a benefit and a blessing to Mankind generally, has become a bane — the agitator's Demi-god. The principles of Individuals rights — freedom to exercise and choice, have been submerged into a state of organized autocracy of Labour Leaders so that today we have International Unionism with its powerful machinery and massive regimentation which has killed incentive and honest individual endeavour.

AND WHEREAS from time immemorial man has ever been trying to express himself as a being possessed of Body, Soul and Spirit and as such have produced down through the ages — Education — Cultural Effort and Spiritual Vision. All the greatest benefits for the good of the Triune Person, the Word of God — the Bible has laid down Laws which when complied with produce progress and Blessing to the individual or the nation — "Righteousness exalteth a nation" — But when these Laws are trampled under foot of man, then is produced agony, misery and suffering to humanity and some of these Laws are immutable as to man's labour — man's rest — excesses in life and conduct — abuses of the Body — Starvation of the Soul — and quenching of the Spirit.

The growth of "Unionism" and "Unions" having often been built on Unchristian Principles and ignoring freedom of individual Conscience and choice has created a condition of unhealthy control of Leaders, Groups and Organization with the result that Domination and by means of Strikes — Lock Outs — Closed Shops — and other means of exercising their Powers have handicapped Governmental Effort to legislate laws to protect the individual rights of the worker to choose the organization he wishes, without coercion or compulsion of any kind from employer or any other union.

AND WHEREAS Governments have been and are now endeavouring to cope with the situation by Labour Laws and Labour Relation Acts with the hope of curbing the Powers used for the advantage of the few to the serious loss, detriment and suffering of the masses, and also to respect the inalienable right of the individual worker who desiring to honor and uphold his Christian Principles and Belief should have freedom to either join or refrain from joining any union or organization as his choice and be protected against pressure, compulsion or coercion of any nature whatsoever.

NOW THEREFORE Because of the foregoing representations:

WE the undersigned workers, and employees in the various branches of Trades and Labour in the Province of British Columbia, Humbly request and pray that the Honorable Members of the Cabinet and the Members of the British Columbia Legislature will receive this our Petition and will forthwith give the most serious and earnest consideration of the Premises hereto and will at an early date amend the "Labor Relations Act" Chap. 17, 1954 with amendments.

Our main objective being to so amend the said Act that it will be illegal to operate a "Closed Union Shop" in any of the trades and further that any employee or worker shall be granted the freedom the exercise his own choice in accordance with his conscience and his principles, to join or refrain from joining any trades union without suffering any penalty for such action under severe penalties against any union or official of such union for using compulsion or coercion of any nature whatsoever and we the undersigned concur with the foregoing Petition and

WILL FOR EVER PRAY.

(Volgt ondertekening)

„Red, or no bread"

"... a few letters emphasize what difficulties they are encountering in building the C.L.A.C. Especially in the metropolitan Vancouver the pressure of the International unions in tremendous. It is almost impossible to find work outside shops which are not unionized. Employers are frightened for the "*picket-line*", the vicious sign of the powerful unions. Employees are afraid to join the C.L.A.C. or its affiliated unions because they run the risk of being expelled from the other union and become unemployed. Freedom is a mere word in B.C. Society has more the aspect of a jail in which every employee is forced to do what the unions are imposing. promise to buy only in unionized stores and unionized goods with the threat of losing their job etc.

The A.F. of L. is picketing all the construction jobs in Vancouver which are not in the fold of the A.F. of L.

Alle the hardships of the men who try to build the C.L.A.C.; the opposition and threats of the international unions, are exposed in these letters. Besides, the methods of these unions have at least succeeded in scaring 75 % of the employees into their unions. The situation is similar to that in old times when the watchword was: Red or no Bread..."

(From The Guide.)

C.L.A.-NIEUWS

BROCHURE WESTERA BESPROKEN

IRON SPRINGS, Alta. - De local Iron Springs van de C.L.A. of C. hield een vergadering o.l.v. voorzitter Mr. Korthuis. Na de opening met gebed las hij 1 Joh. 4 : 1—10 en verwelkomde vervolgens de aanwezigen.

Na het lezen van de notulen hield Ds. Van Egmond een inleiding over de brochure van Mr. Westera. Dit was een duidelijke uiteenzetting, die een levendige bespreking opriep. De vergadering kwam tot de conclusie dat de practijk lang niet overeenkomt met wat Mr. Westera heeft geschreven.

Bij de rondvraag kwam de jaarvergadering ter sprake. Besloten werd het toneelstuk "Emigranten" dan op te voeren. Het dankgebed werd geleid door Ds. Van Egmond.

O. P.

AYLMER - ST. THOMAS, Ont. - De local Aylmer-St. Thomas van de C.L.A. of C. vergaderde op 17 Januari in de basement van de Chr. Ref. Church te St. Thomas. Er was buitengewoon veel belangstelling van de leden en bovendien waren vele leden van de Chr. Ref. Mannenvereniging en de Ladies Aid aanwezig. Ds. Hoytema van Clinton hield een fijne rede die aanleiding was tot een goede bespreking na de pauze. In de pauze werd door de Ladies Aid getracteerd op koffie met koek. Een collecte werd gehouden tot steun van de C.L.A. en de Ladies Aid tezamen. Na afloop gaven zich 7 nieuwe leden op. De vergadering stond onder leiding van Mr. J. Hofstee en werd besloten nadat Ds. Hoytema was voorgegaan in dankgebed.

W. H.

WEDERVERKOPERS

Het beste en goedkoopste adres voor **ROOKVLEES**, aan een stuk of gesneden, voor **BOTERHAMWORST**, aan stuk of gesneden, voor **GEKOOKTE WORST**, aan stuk of gesneden, enz. is

HOPMANS MEAT MARKET
5 Emma St. Tel. El 2-0740
Chatham, Ontario

VOOR DE TOEKOMST..... VOOR MORGEN.....
laat de
DUTCH CREDIT UNION (OSHAWA) LTD.
Uw spaargelden en leningen verzorgen. Vraagt inlichtingen bij
J. J. VANHERWERDEN
741 KING STREET E., OSHAWA, ONT. - TEL. RA 3-4471
Hulp Kassiers:
H. DIJKSTRA, 172 Kink Street E., Bowmanville - Tel. MA 3-3210
J. VANDERPLUIJM, 318 Chestnut Street E., Whitby - MO 8-4124

Aan alle ons bekende adressen wordt over een paar dagen een speciale aanbieding gezonden. Deze aanbieding is zeer de moeite waard. Indien U volgende week nog niets hebt ontvangen, vraag er dan een aan bij

JANKOK
5250 Yonge St., Willowdale, Ont. Telef.: BAldwin 1-6051

SCHOOL NIEUWS

EEN P.T.A. IN OPKOMST

HAMILTON. - Ouders van leerlingen van de Hamilton Christian School hebben een uitnodiging ontvangen om op Donderdag 6 Februari een vergadering te houden ter oprichting van een P(arents) T(eachers) A(ssociation). Deze organisatie kan zeer nuttig werken door het contact te bevorderen tussen de huisgezinnen en de school, de ouders en de onderwijzers. ..

Mr. Sydney Dijkstra, Assistant in Education bij de National Union of Chr. Schools, die een inspectiereis maakt langs de Chr. Scholen in Ontario zal op die avond uit zijn rijke ervaring vertellen aangaande de P.T.A.

CHRISTIAN SCHOOLS TEN YEARS AGO

GRANUM, Alta. - The need for a Christian School was again demonstrated by the annual Christmas Concert of the local public school. It becomes a farce to call this a "Christmas" concert, when Christ is left out of the program and comedy is featured. Our Christian parents should protest vigorously against is.

HOLLAND MARSH. - The school rendered an excellent program on Christmas afternoon. The church was filled to overflowing.

NOBLEFORD. - A meeting for the Christian School will soon be called.

LACOMBE. - Jan. 5th the Christian school opened again with two additional pupils. ,

(C.C. January 1948)

Voor alle land-, zee- en luchtreizen
dit reisbureau
G. DEN HARTOG
Agent
"Holland America Line",
"Seven Seas", enz.
R.R. 2, AYLMER
Highway 73 South - Phone 437 R 58

January Sale
bij
COR VAN KOOTEN
OP ALLE ARTIKELEN
5—15% KORTING!
Philips 3-speed taperecorder verkrijgbaar.
JAMES RADIO
(COR VAN KOOTEN)
376 KING ST. E., HAMILTON
Phone zaak JA 7-7900
huis LI 9-5158

Geschenk Pakketten naar Nederland
Wij zenden nog 5 pond eerste klas Koffie voor U naar een adres in Nederland voor $ 6.00.
Vraag onze catalogus aan voor andere geschenk paketten.
VANDERVEEN'S IMPORTING CO.
1505 Grandville Ave.
GRAND RAPIDS — MICHIGAN
SNIJBOONMOLENS
franco naar Canada, slechts $ 3.75

Gaat U naar Holland?
Reis
per Holland-Amerika Lijn
Famous for Service
J. VANDER VLIET
304 Dundas St. W. - Telef. 4641
TRENTON, ONT.

Verdien een boek...

Geef een boek als geschenk

Het kost U niets om in het bezit te komen van een aantal mooie en goede boeken. U behoeft alleen het gesprek op Calvinist-Contact te brengen, als U op bezoek bent bij familie of vrienden, die dit blad nog niet lezen. De rest is niet moeilijk, nu ons blad steeds actueler en aantrekkelijker gaat worden.

Voor elke abonne, die U op die manier aanbrengt, kunt U uit onderstaande lijst een boek als premie kiezen. De enige bepaling is, dat U tegelijk met de opgave van het nieuwe abonnement het abonnementsgeld van $ 4.00 opstuurt. Maak gebruik van het gemakkelijke formulier op de achterpagina van dit blad.

Onze lijst van Premieboeken

voor het aanbrengen van één nieuwe abonné voor "Calvinist-Contact"

S. P. Akkerman,	Zand en Klei
M. Apperloo,	Markus Ketsebol
M. Apperloo,	De laatste tocht
Arie, e.a.	Het Gebeurde In Canada
A. M. Briggs,	Het is mijn broeder
Jouke Brouwer,	De nieuwe Aarde
J. Van Doorne,	Het kind Hans
Jo Van Dorp-Ypma,	De vrijgezelle ouderling
Jo Van Dorp-Ypma,	Domine in Laodicea
Jo Van Dorp—Ypma,	Miet van Dijk
Jo Van Dorp—Ypma,	De Ganzenburcht
M. E. 't Hart	Woningruil
Henk Krijger,	De witte duiven
Arjen Miedema,	Het ooievaarsgericht
R. Van Reest,	Het loon der genade
De dagen onzer jaren,	met roman van Rudolf van Reest: In dit uur
A. Romijn,	De laatste Ansman
Rie van Rossum,	Koosje Mansvelt
P. Terpstra,	De kleine Residentie
J. Visser—Roosendaal,	In 't laatste kwartier

Enkele religieuze boeken:

F. J. Bruyll,	Tijden en jaren
T. P. Plantinga,	Daar woont Hij zelf

Energie uit Zeewater

Gunstig bericht in Koude Oorlogsvoering

Menigeen die vorige week Vrijdag zijn krant open sloeg, en de geweldige koppen las, zoals b.v.

"Britain, U.S. Announce Science Breakthrough in 'Controlled Fusion'"

zal zich verbaasd hebben afgevraagd, wat deze "ontdekking" op het gebied der kernphysica inhield. Enkele weetgierigen onder hen zullen het hebben gewaagd het artikel zèlf te gaan lezen. Zeer weinigen zullen het einde gehaald hebben omdat, ondanks de goede pogingen, het geheel nogal zware kost bleek te zijn.

Alleen reeds omdat het onderwerp interessant is en de technische vordering inderdaad van betekenis, heeft het zin er wat over te schrijven in ons blad.

Belangrijker is echter een *heel ander aspect* van de berichtgeving. En daar willen we deze keer mee beginnen.

Psychologische betekenis

In het "Centraal Weekblad" schreef Prof. Dr. J. Waterink over het onderwerp "Dulles, de psychologie en de kerk". U kunt hier iets over vinden in "De Wachter" van 21 Januari 1958 op blz. 9, waar in de rubriek "Uit en voor de Pers" ds. W. Haverkamp gedeelten uit het artikel overneemt. Hij vindt, dat er dingen in stonden, die voor de Amerikanen het overwegen waard zijn. *)

Prof. Waterink toont aan, "dat een van de ernstigste gevaren voor de kerk in de wereld en voor de positie van de westerse cultuur onder de volken op het ogenblik gevormd wordt door het gebrek aan psychologisch inzicht in aard en karakter van andere volkeren, zoals wij dat bij de Amerikanen aantreffen."

Hij illustreert dit met wat er gebeurde na 3 October 1957, toen Sputnik I op de volkeren in het Oosten een grote indruk maakte. Ze beseften dat de russische *wetenschap* een sprong vóór was. Hij vervolgt dan:

"De *psychologische* betekenis van deze situatie heeft Amerika weer net niet begrepen. De reacties in Amerika accentueren het vermogen van Amerika om wapens te maken. Natuurlijk heeft het heel veel met de zaak te maken, maar het schiet toch eigenlijk langs het fijne puntje heen. En de Russen spelen het spelletje voortreffelijk."

U weet het wel, ze praten en schrijven en maken een film over een reis naar de maan en andere "vredelievend" werk, terwijl Amerika publiceert dat ze raketten met atoombomladingen hebben die op 500 mijl afstand doel treffen.

Nuttiger dan kunstmanen

De belangrijkste factor in het nieuws is nu ongetwijfeld, dat Engeland (gedeeltelijk door samenwerking met de U.S.A.) **) er in geslaagd is Rusland als het ware te overtroeven, door met een "wereld-première" te komen van een veel *nuttiger* "vredelievend" werk, namelijk het principe voor de oplossing van het vraagstuk van de energievoorziening.

Op het eerste gezicht ontgaat aan de gemiddelde wereldbewoner misschien de grote betekenis van deze "ontdekking". In elk geval is het effect minder spectaculair dan van een kunstmaan. Doch zonder twijfel zullen leidende figuren in de Oosterse wereld er minstens evenzeer van onder de indruk komen. Dat is het grote winstpunt *nu* en voor de naaste toekomst.

Practische betekenis

De practische betekenis ligt veel verder in het verschiet. Waarschijnlijk zal er minstens 20 jaar nodig zijn om de "zware-waterstof-energie" *die in een waterstofbom plotseling ontketend wordt* zó te bedwingen, dat deze in gewenste hoeveelheden kan worden "afgetapt" door gebruik te maken van zeewater waarin zwaar waterstof (het z.g.n. "deuterium" voorkomt als één deel op de vijfduizend. (1 gram per 5 gallon).

De belangrijkheid is er niet minder om. Wat toch is het geval?

Ondanks het feit, dat telkens

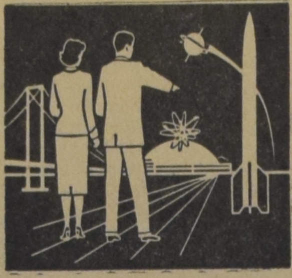

méér olievoorraden worden ontdekt en in verschillende landen (o.a. Canada) elk jaar opnieuw door deze vondsten de behoefte aan aardolie voor een steeds groter aantal jaren schijnt gedekt te worden, neemt het wereldverbruik zodanig toe dat het *desondanks* zeker is dat we met *olie* en *aardgas*, als aanvulling op *kolen*, *hout* en *waterkracht* er op de lange duur niet komen.

Al kennen we de rijkdom van de aarde aan deze brandstoffen niet ten volle, de voorraad is *niet onuitputtelijk*.

Doorgaans staan wij er niet bij stil, welke kolossale hoeveelheden energie er nodig zijn. Gelukkig doen commissies in de "United Nations" dat wel. Zo ontleen ik aan een abstract van een rapport op de Internationale Conferentie voor "Peaceful Uses of Atomic Energy" uitgebracht door dr. Homi Bhabha het volgende over het

Wereldverbruik aan energie

Elk jaar verbruikt de wereld een hoeveelheid energie die overeenkomt met 250.000 x 1 millioen x 1 millioen caloriën, of met rond 3600 x 1 millioen ton kolen.

Hoewel de huidige wereldreserve geschat wordt op hoogstens 1000 maal het wereld verbruik van thans, betekent dit niet, dat we voor een 1000 jaar genoeg zullen hebben, want men weet óók, dat de behoefte elk jaar 2 tot 2½ percent groter is dan het voorafgaande jaar. Zó berekend zal de vraag naar energie in het jaar 2000 ongeveer 4 x zo groot zijn als nu. Doch zelfs wanneer *dit* in aanmerking wordt genomen, zou men zich gerust kunnen stellen door te zeggen: er is in elk geval genoeg voor méér dan een mensenleven.

Toegegeven! Maar de reserves zijn zéér ongelijk verdeeld over de wereld en daarom zal het steeds moeilijker worden voor bepaalde gebieden om aan energie te komen tegen prijzen die men kan betalen. Tot die gebieden behoren Europa, de dicht bevolkte gedeelten van Noord-Afrika en Zuidelijk Azië èn bepaalde gedeelten van Latijns-Amerika.

De toestand ziet er somberder uit, wanneer men bedenkt dat *naar verhouding* de prijs van kolen enz. steeds hoger wordt. Tenslotte moeten we denken aan het verband tussen het energie verbruik per hoofd van de bevolking en de levensstandaard. In de U.S.A. b.v. is het verbruik 62100 kWh, (als we al het verbruik omrekenen in electriciteitseenheden), in Engeland 36600 kWh, doch in India slechts 2700 kWh.

Zal een land als India zich behoorlijk kunnen ontwikkelen, dan is een nieuwe vorm van energievoorziening dringend nodig. De kolen voorraad b.v. is onvoldoende om 10 jaar lang een zelfde verbruik per hoofd van de bevolking als in Amerika (9 ton per jaar) mogelijk te maken. Zelfs vandaag wordt in India driekwart van de energie gewonnen door het verbranden van afval uit de landbouw.

Het is dus begrijpelijk, dat

Andere vormen van energie

in het middelpunt van de belangstelling staan. Opmerkelijk is, dat niet alleen aan atoom-energie werd gedacht. In een ongeveer historische volgorde kunnen we noemen.

1. Windkracht;
2. Zonnekracht;
3. Fission;
4. Fusion.

Wanneer er belangstelling voor blijkt te bestaan, ben ik bereid in een afzonderlijk artikel elk dezer vormen te bespreken. *Nu* wil ik alleen opmerken, dat interessante proeven zijn genomen om voor *bepaalde toepassingen* de meest geschikte krachtbronnen te construeren. Na het voorafgaande zal het duidelijk zijn dat een efficiente windmolen voor kuststreken in onderontwikkelde gebieden véél belangrijker kan zijn dan een reusachtige atoom-energie centrale op 1000 mijl afstand. Daarom doen we goed om ook na de nieuwste krantenpublicaties de belangstelling voor minder ingewikkelde — soms zelfs eeuwenoude — krachtbronnen niet te verliezen.

Arie Verdun, P.Eng.

Hamilton, Jan. 25, '58.

---

*) Het moet mij van het hart, dat de slotopmerking van ds. Haverkamp (namelijk, dat wij als Nederlanders in Indonesië soortgelijke fouten hebben gemaakt) niet alleen kinderachtig is, maar bovendien een bewijs van gebrek aan psychologisch inzicht "in aard en karakter van andere volkeren", in dit geval het Nederlandse volk.

Het is kinderachtig, omdat de Indonesische situatie veel gecompliceerder is, dan vele Amerikanen blijk geven te beseffen. Gebrek aan psyhologisch inzicht is zéker *niet* de meest kenmerkende fout geweest in het beleid der Nederlanders ten aanzien van de Nederlands Oost Indische situatie.

Het luisteren naar en toegeven aan druk door Amerikanen en anderen, waardoor de Indonesiers te vroeg op eigen benen kwamen te staan, vóór ze er rijp voor waren, is een der grootste factoren in de onherstelbare ramp.

**) Jammer, dat de Amerikanen (blijkens latere berichten) het moeilijk kunnen zetten, dat niet *hen*, maar de Engelsen (en met name een uit Canada afkomstige dr. Thompson) het leeuwenaandeel van de eer toekomt. Ook hieruit blijkt *die* typische instelling van de Amerikanen, waarvoor wij als ex-Europeanen niet bepaald veel waardering hebben.

Kerknieuws

CHR. REF. CHURCH

Beroepen te Pembroke, Ont. Rev. J. Vander Meer te Barrie, Ont.

Beroepen te Orillia, Ont. Ds. J. Kuntz te Schoonebeek, Ndl.

— te Ladner, B.C. Rev. B. Burxvoort te Breakness, N.J., U.S.A.

— te Emo, Ont. Rev. E. Oostendorp te Parkersburg, Iowa, U.S.A.

ADDRESS REV. ROOK

17921 Carpintero Ave., Bellflower, Cal., U.S.A. (Na 10 Feb.)

DRAYTON. Ont. - Met vreugde en dankbaarheid heeft de gemeente van Drayton kennis gemaakt met Rev. Al. J. VandenPol en zijn gezin, die van Rocky Mountain House in Alberta gekomen zijn om in deze gemeente te arbeiden. Zeer gezellig was de begroetingsavond op Dinsdag 14 Januari. De bevestiging had plaats op Vrijdag 17 Januari. Aan deze dienst namen deel Rev. A. H. Venema te Kitchener, voormalig consulent van Drayton, Rev. C. Spoelhof, de vroegere home missionaris en Rev. Derksen van Guelph. Rev. Venema hield een predikatie over Ezechiel 2:3 tot 5. Zondag 19 Januari deed Rev. VandenPol zijn intrede met een predikatie over de woorden uit Jesaja: "Zeg tot de steden van Juda, zie hier is Uw God".

Lezers schrijven . . .

". . . . lees C.C. altijd met groot genoegen . . . wens U kracht en wijsheid om zo door te gaan tot geestelijke opbouw van ons Christelijk volksdeel . . .

J.K. te J. (Ont.)

Bijlstra's Lucky Dollar Food Store
162-164 Locke Street, HAMILTON. Open each weekday till 9 p.m.
CANADIAN AND DUTCH GROCERIES
TEXTILE — DRY CLEANING
Free delivery - Phone: JA 9-0054 - JA 2-6472 - NE 4-4963
Nabob Instant Koffie, 100% pure, grote pot 25¢ off, slechts 95¢
Half pond fijne Douwe Egberts Thee, van 64 voor 55¢
2 pond Chocolade Hagel van 1.20 voor 1.00
1 pond Holl. snoepjes zachte vulling, van 60¢ voor 49¢
2 Ontbijtkoeken van 70¢ voor 60¢
Een pak fijne Schuimkoekjes en een pak Cocoskoekjes, samen van 73 voor 65¢
Libby's Cooked Spaghetti, 20 oz. tin, 2 voor 35¢
Allen's Apple Juice, 48 oz. tin, 29¢
Gold Medal Peanut Butter, 16 oz. jar 29¢
Fab, large . . . . . 33¢

Speelman's Bookhouse heeft ook Uw keuze
• Verenigingen
• Kerkbibliotheken
• Onze Gezinnen
Ook Engelse Bijbels, Hollandse Bijbels (Nieuwe Vertaling), Kinderbijbels
VRAAG NAAR ONZE CATALOGUS
7 LIPPINCOTT STREET E. WESTON (ONT.), CANADA

NAAIMACHINE DEFECT?
Jack Romkes
HELPT DIRECT!
Box 45 Tel. MA 8-2166
DUNDAS, ONT.

Bestel tijdig:
YEARBOOK 1958 of the Chr. Ref. Church
Prijs $ 1.25
SPEELMAN'S BOOKHOUSE
HET ADRES VOOR AL UW BIJBELS EN BOEKEN
7 LIPPINCOTT STREET EAST WESTON (ONT.)

CALVIN SEMINARY MALE CHOIR
will sing at the new
SECOND CHR. REF. CHURCH OF TORONTO
11 Albion Road
(between Weston and Thistletown)
at 8 P.M. Saturday night Febr. 1.
Everyone welcome.

YEARBOOK 1958 ($ 1.25)
LEIDRADEN MANNENBOND
BIJBELS (Nederl. en Engels)
ROMANS, KINDERBOEKEN, enz.
VANDERIET'S BOOKSTORE
215 Main St. N.
WESTON - TORONTO 15, ONT.

Gaat U verhuizen?
dan naar:
VAN'S MOVING & CARTAGE
(eigenaar J. Vander Wal)
Speciaal ingericht voor het vervoer van Emigratiekisten. Verder: Van, Stake, Dump en Platformtrucks.
RO 2-7445
44 GLENWOOD AVE., TORONTO

BETROUWBARE USED CARS
Alle merken
ALBERT HARTHOLT
Chevrolet-Oldsmobile
WESTON MOTORS LTD.
Tel. CH 1-5231
14 MAIN ST. N. — WESTON, Ont.

VERZEKERINGSPROBLEMEN?
Spreek eens met:
Wm. UBBENS INSURANCE AGENCY
69 Duggan Ave., Toronto 7, Ont.
Tel. kantoor: EM 3-5318, huis HU 8-2343

HOLLANDIA TRICO-
Van ijzersterke Perugarens, nergens „trekkend"
en met de ideale Hollandia J-sluiting!
Elastisch boord. Hollandia ondergoed
ondergoed van de bovenste plank!
IMPORTEUR:
JANKOK
5250 Yonge Street Willowdale (Toronto)

CLASSIFIED ADS

ARE EASY AND NOT EXPENSIVE

Pay your advertisement when you send it in. See our new standard-rates below:

— — —

Birth-announcements .	$ 2.50
Engagement-announcements . . .	$ 2.50
Marriage and anniversaries . . .	$ 3.50
Notifications of death	$ 3.50

— — —

"For Sale" and "Want" advertisements up to 40 words $ 2.00

For every word more 5 ¢

For "letters under number" $ 0.50 extra.

— — —

Our weekly, "Calvinist Contact" is read throughout Canada by a large number of people of Holland descent and is therefore an excellent medium to acquaint your friends and relatives with: wedding anniversaries, engagements, marriages, births, deaths and news of your societies. Our "for sale" and "want" ads give excellent results.

— — —

Send your payment together with your ad to:

Calvinist Contact

Box 312, Station B, Hamilton, Ont.

Inplaats van kaarten.

Met dank aan God en grote blijdschap, geven wij, tijdens onze vacantie hier in Nederland, kennis van de voorspoedige geboorte(s) van onze drieling in het R.K. Ziekenhuis te Enschede

WILLIAM (WIM)
GERARD (GERRY)
BAREND (BARRY)

Drie zoons en broertjes van:

B. Bonvanie.
J. Bonvanie—Wildeboer.
Joanne.

Enschede, 11 Januari 1958.

Vacantie-adres: Usselerweg 71, Enschede.

Huis-adres: 70 Plewes Rd., Downsview Toronto, Ont., Canada.

Zo de Here wil hopen onze geliefde ouders

LEENDERT VAN ROOYEN
CORNELIA DIRKJE
VAN ROOYEN—UYL

op D.V. 1 Februari de dag te herdenken dat zij **25 jaar** geleden in de echt zijn verbonden.

Dat zij nog lang gespaard mogen blijven is de wens van hun dankbare kinderen

Bill en Margaret
Hanny en Guy
en kleinkinderen.

R.R. # 1, Camlachie, Ontario.

Two nice Dutch-Canadian boys, age 22 would like

CORRESPONDENCE

with 2 sincere girls age 18—22. Protestant (Christian Reformed). Snap appreciated. The Dutch language may be used as well as the English language. Send letter(s) No. 1065 % Calvinist-Contact, Box 312 Stat. B, Hamilton, Ont.

For Sale:

HALF SECTION LAND

300 acres under cultivation, good buildings, Calgary power, each quarter can be purchased separately. 1 mile west, 2½ miles north of Barrhead. W. Doering, 9730 - 85 Ave., Edmonton.

---

5 Bus Melk Contract

7 Kamer goed huis. Barn is goed, vee is Holstein. Nieuwe silo. Machine schuur, kippenhokken, varkenshokken. Al het vee en machinerieën is er bij inbegrepen. 80 Acre kleigrond. Vraagprijs $ 28,000. Down $ 10,000.

140 Acre Farm

3 Mile van de Wellandport kerk. Een beetje vee en machinerie. Goed huis en barns. Vraagprijs $ 17,000 met $ 6000 down. Maar daar kan over gehandeld worden. Beide farms aan harde weg.

JACK BYLSMA
REAL ESTATE
1607 King St. East, Hamilton, Ont.
Bel LI. 9-3484

Wanted: An experienced

NURSERYMAN

Preferable some knowledge about growing "beddingplants". Write (English or Dutch): Bruce Nursery - Southampton, Ont. Manager: T. Reitsma.

Te koop:

Een 1 klaviers KERKORGEL

met "brand new electr. blower". Prijs $ 195.—. Verder nog enige huisorgels. W. Braam, 59 Main St. Acton, Ont. Phone 773 M.

METSELAARS GEVRAAGD

R. van der Meulen, 1073 Unsworth Ave., Burlington, Ont. JA 9-1800.

APPELS TE KOOP

$ 1.00 de bushel zonder fust bij J. Feddes, R.R. 2, Dundas, Phone M.A. 8-2110.

Te huur:

FARMHUIS

6 kamers, garage, barn, grote tuin en 5 acre land (sandy loam), uitstekend geschikt voor tuinbouw, water beschikbaar voor irrigatie, 2½ mijl van Brantford aan highway. C. A. Vanderstelt, R.R. 1, Brantford, Ont., phone PL 3-4611.

Meisje, 24 jaar, zoekt

CORRESPONDENTIE

Brieven onder no. 1067, % Calvinist-Contact, P.O. Box 312, Stat. B, Hamilton, Ont.

Jongeman zoekt serieuze

CORRESPONDENTIEVRIENDIN

Hij leert voor onderwijzer en houdt veel van de natuur. Leeftijd tussen 18—25 jaar oud. Brieven gaarne met foto, onder no. 1066, % Calvinist-Contact, P.O. Box 312, Station B, Hamilton, Ont.

YORK, ONT. - Merritt Street

6 kamer huis - volle prijs **$ 6000.** Uw downpayment kan voldoende zijn. Dicht bij Christian Reformed Church. Probeer dit eens door op te bellen naar **GERRY AALTINK, K. "Jim" Sieders Real Estate, 39 York St. JA 2-4621 of RO 5-2177, Caledonia**

---

100 ACRE sandy-loam, frame house, barn, silo, $ 16.500, down $6.500.

117 ACRE, 9 room brick house, barn for cattle and for 6000 broilers, implement; on highway. $ 22.000, down $ 9.000.

9 Room brick house, hydro-gas, 5 acre sandy land. $8.500, down $4.000.

All these properties within 7 miles from Chr. Ref. Church.

(Freeman & Newton, Simcoe, Real Estate)

D. J. STEENHUIS, Port Dover, R.R. # 2, Ont.

FOR SALE:

FARMS en HUIZEN

Hier is een pracht farm: **200 Acres,** prima barn, dubbel huis voor 2 gezinnen. Volle prijs $ 21.000.—. $ 4.000.— down, rest voor 5 % interest, lage afbetaling. Voor gezin met werkende kinderen nog betere voorwaarden. Eigenaar ligt in hospitaal, moet verkopen. 4 Mijl van Acton en Chr. Ref. Church. Verder **meerdere farms en huizen.** Zeer goede kansen door het bouwen van nieuwe fabrieken.

Schrijf of phone 263 W.

J. BOWMAN
28 Church St. W., ACTON
of
ANDREW W. FRANK
Broker, CAMPBELLVILLE

YORK, ONT.

Nieuw onafgewerkt huis met bouwterrein voor nog 9 huizen - mooi vlak land - dicht bij Chr. Reformed Church. Iemand krijgt hier een koopje mee. Vraagprijs **$ 8.000.** Geef ons een bod of bel

GERRY AALTINK,
K. "Jim" Sieders Real Estate,
39 York St. JA 2-4621 of
RO 5-2177, Caledonia

"CHRISTIAN MARRIAGE"
Rev. R. L. Veenstra, and
"IN THE MIRROR"
Prof. Kromminga,

$ 2.90 each. Psalter Hymnals $1.75 and $2.50. Cheque 15¢ extra. Dutch and English church books and fictions. Ask for latest information.

R. LOENEN Jr.
710 Heather St. Richmond, B.C.

EEN GELUKKIGE COMBINATIE!

De enige Levensverzekeringsmaatschappij in Canada, die Canadese "know how" paart aan Hollandse ervaring en degelijkheid is de

"Commercial Life"

deel uitmakend van de

NETHERLANDS INSURANCE GROUP

Vraag eens inlichtingen aan onze agenten, b.v. over de Immigranten-Polis.

HOOFDKANTOOR: 1303 Yonge Street, Toronto 7, telefoon: WA 4-5703.

Kantoren in Hamilton, London, Kitchener, Belleville, Kingston, Ottawa, Sudbury, Edmonton, Calgary en Vancouver.

THE COMMERCIAL LIFE ASSURANCE CO. OF CANADA — *Sound as the Dominion*

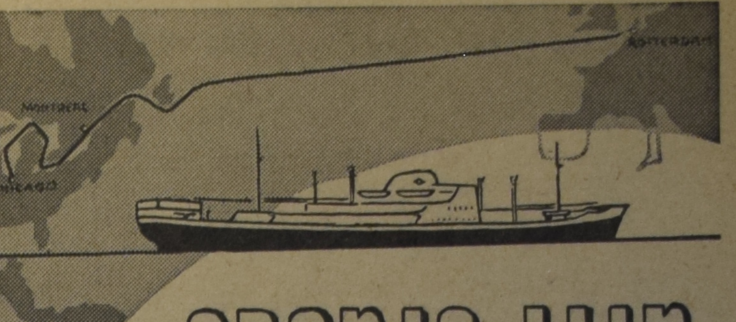

de ORANJE LIJN

kan u uitstekende diensten bewijzen als schakel tussen u en uw Nederlandse relaties. Onze passagiersdienst onderhouden met een steeds groeiende vloot van snelvarende, moderne motorschepen, biedt wekelijks aan een beperkt aantal passagiers de mogelijkheid van een comfortable en voordelige overtocht Montreal—Rotterdam v.v.

Ons vlaggeschip, het M.S. "Prins Willem van Oranje" neemt in deze dienst een aparte plaats in: een reis Canada—Nederland met dit snelle schip betekent voor max. 60 passagiers 7½ dag doorbrengen in een ideale sfeer, waartoe de geriefelijke accomodatie, de opvallend goede keuken en service en de ruime gelegenheid tot ontspanning het hunne bijdragen.

Voor hen die goederen naar Nederland te vervoeren hebben of zendingen uit Europa ontvangen, bieden wij naast onze Montreal-dienst gedurende het zomerseizoen wekelijks rechtstreekse afvaarten van en naar de havens TORONTO en HAMILTON. Verscheping over deze havens kan een aanzienlijke kostenbesparing voor u betekenen.

Voor passagetarieven en inlichtingen kunt u zich wenden tot de Oranje Lijn, Westplein 11, Rotterdam en onze agenten te MONTREAL, CANADIAN OVERSEAS SHIPPING (1956) LIMITED, 410 St. Nicholas Street, Montreal, Tel. PL-1292, met welke firma u desgewenst in het Nederlands kunt corresponderen, terwijl ook onze onderstaande agentschappen, waar eveneens Nederlands wordt gesproken, u op verzoek gaarne van advies zullen dienen:

GREAT LAKES OVERSEAS (CANADA) LTD.
159 Bay Street
Toronto - Phone EM 8-4626

GREAT LAKES OVERSEAS (CANADA) LTD.
Royal Bank Building
32 James St. S. - Hamilton, Ont
Phone JAckson 8-7975

Mr. M. FAASSE
1087 London Road, Sarnia, Ont.
Phone DI 4-6454

Uw ORANJE LIJN Agent:

KOOP'S TRAVEL SERVICE

Postbox 176 - Shopping Centre - Burlington, Ont.
Tel.: NE 4-1813 (dag en nacht) - Donderd. en Vrijdag open tot 9 u.

ZOEKT U EEN FARM? TE KOOP!

DAIRY FARM met 6 bus melkcontract, 200 acres, waarvan 135 bewerkbaar en 65 bos, kleigrond, best huis en barn. warm en koud water in huis en barn. Hydro. 15 Holstein koeien, tractor en andere machinerie. Vraagprijs $ 20.000,00. Maar over prijs en downpayment is te praten.

104 ACRES FARM. All clear. Bankbarn 40 by 80. Best huis, hydro en water in huis en barn. Vraagprijs $ 10.000,00, waarvan $ 5.000,00 down. Dit is een heel beste farm, mooie zwarte kleigrond. **In deze omgeving zijn nog meerdere farms te koop.**

Voor inlichtingen schrijf naar de contactman der Chr. Ref. Church: **G. VAN STARKENBURG, R.R. 7, PEMBROKE.**

Voor plaatsbespreking op de boot, het aanvragen van paspoorten en visa:

NIEBOER HARDWARE
Agent Holland-America Line
Telef. 6 NOBLEFORD (Alta.)
Geen extra kosten.

? MOVING ?

DICK VOSKAMP
Ook voor kisten van emigranten
1710 Jane Street — Toronto
Phone CH 4-3047

---

92 ACRE MIXED FARM met goed huis en beste barn op 5 mile van Chr. Ref. Church. Gedeelte van machinery inbegrepen. Prijs $ 9.000 en $ 3.000 down. Contact Salesman: Thijs Reitsma, R.R. 5, Cayuga, Phone 619R5.

100 ACRE MIXED FARM met prima huis en flinke barn die wat reparatie behoeft. Dicht bij kerk en school. Prijs $ 10.000 met $ 2.000 down. Contact Salesman: Thijs Reitsma, R.R. 5, Cayuga, Phone 619R5.

150 ACRE aan highway, niet ver van Chr. Ref. Church en school. Vee en machinery inbegrepen. Stenen huis en 2 barns waarvan één reparatie nodig heeft. Prijs $ 21.900 en downpayment nader te regelen. Contact Salesman: Thijs Reitsma, R.R. 5, Cayuga, Phone 619R5.

100 ACRE PRIMA DAIRY FARM met 30 stuks pure bred Holsteins. Huis van alle gemakken voorzien en grote barns. Machinery in eerste klas conditie, z.g.a.n. Prijs compleet $ 35.000 met $ 10.000 down. Eigenaar neemt zelf de rest als eerste hypotheek.

MARTIN DEVOS - REAL ESTATE
Dunnville, Ont. Phone 671, Res. 552

ABONNEMENTSFORMULIER

Hierbij geef ik op als abonné van Calvinist-Contact

Naam ....

Post-adres ....

....

Aangebracht door: ....

Naam ....

P t-adres ....

....

Aanbrengpremie: ....

Zendt dit formulier met het abonnementsgeld ad $ 4.00 in cash/money-order/cheque (bij cheque 15 ¢ extra voor bankkosten) naar "Calvinist-Contact", Box 312, Station B, Hamilton, Ont.

Aan:
Calvinist-Contact, Box 312, Stat. B, Hamilton, Ont.

ADRES VERANDERING

NIEUW ADRES:

Naam ....

P t-adres ....

....

....

OUD ADRES:

....

....